大同報

本報創刊西歷一九一三年
發行人 王希哲　編輯人 富彭年　印刷人 賀澤民
社址 新京東六馬路
電話（本日）編輯部四七二四　營業部二〇九六　印刷工場四七二五
報費 一份國幣五分　一個月國幣壹元　外埠郵費在外
廣告價 一行（五號字十三字）一日壹元　特別地位加倍　長期另議

美舊金山碼頭工潮在激盪中
沿海航業完全停頓

【舊金山電】沿海航業今皆停頓、故當局現努力擬早日解決碼頭夫工潮、工部次長麥克格拉狄決定即赴舊金山襄助調解、據官場稱、會議即將舉行、可望獲一解決方法云、罷工者擬在此開民衆大會抗議桑彼得羅地方開槍射死碼頭工人一人傷六十五人事、桑彼得羅警察仍全體出動防止新暴動之發生、商船機師公會與引港人公會決定稍緩再票決同情罷工之提議故舊金山工潮蔓延之恐慌、暫時稍解、

【路透電】美國各處多發生暴動流血情事、最劇烈之暴動發生於加州、樞彼得羅地方該處碼頭夫役罷工者五百人與不罷工者激戰、死二人、傷十八人、後由警察驅散、斯墩亦發生碼頭工人械鬥事一方面爲加入工會者、一方面爲不加入工會者、加入工會者傷三人、阿拉巴、瑪州白明漢亦起騷擾、死礦工一人、芝加哥亦有工潮、貨車夫四人被毆傷、

南昌警察有干涉軍人違犯軍紀權
如有不服干涉者准拿解按律處罰

【南昌通訊】蔣以比來軍人、每輕視警察職權、致人民相率效尤、社會日趨腐敗、茲特賦予南昌警察、有干涉軍人違犯軍紀之權、如有不服從者、准予按律處罰、原令如下、

爲令遵事、査文明國家、最重綱紀、而憲兵警察、實司維持糾察之責、比來軍人、每輕視警察職權、率於憲兵糾察不及之處、罔知自重、破壞秩序、馴致人民相率效尤、社會日趨腐敗、可爲痛心、本委員長頃有新生活運動之發起、即係針對時弊、期以本行營所在地南昌推行全國、樹立風聲、但警察之權不重、仍無以收雷厲風之效、茲特賦予南昌警察有干涉軍人違犯軍紀之權、如有不服干涉者准予拿解行營或公安局按律處罰、凡着布軍服之軍人、須一律裹腿、違者准由憲警負責取締、其不聽取締者、准即拘捕照違令處罰云云、

四川軍匪大戰
屍橫遍野

【重慶電】匪大部集通江東部之麻石場、劉坪一帶、阻五路軍前進、廖雨辰師楊國楨旅由萬源之濤花溪、大沙壩向黃忠堡進攻、匪反攻未逞、又匪退出張公廟時、壯年男女悉被脅去、只鄉僻岩穴尙存老婦一二人、

【厦門電】永安匪大部竄連城、清流、帷城圍未解、匪二千猛攻西北門、仍不得逞、盧興邦請增援、湯恩伯電行營將樂已收復、李默庵回駐縣城、與孫元良師在將樂西北取得聯絡、衛立煌返閩連日訪謁陳儀林蔚文、商閩北剿匪軍事、兩週內赴延平、並就前敵總指揮職、羅坊蓋洋等處殘匪經我軍各部夾剿後已無戰鬥力、前線連日無劇戰、建寧泰寧我軍進剿頗順利、

【南昌電】行營公布前方捷訊一河口梁師剿向猪頭匪堡攻擊、匪以僞十軍全部增援、激戰澈夜、卒將該匪擊潰、斃匪數百、傷匪無算、軍陣亡連長二員、二蓮花王旅與十七八兩師在田里一帶激戰李旅由洋溪夾攻、斃匪七百餘、屍橫遍野、殘匪向陳山退却、現跟踪追剿中、

孔祥熙發令救濟困苦鹽工

【南京電】十二圩請願工人代表五百餘人、日前赴財部請救濟失業、露宿鹽務署空場兩晝夜、爲狀甚慘、孔祥熙念失業圩民苦痛、當衆公開答復、允將鄂岸改二百票、湘岸改一百票、劃歸帆船運輸、以資救濟、准即飭鹽務機關遵照辦理、請願工人等始相率回三岔河、並推代表留京守候部批、以作根據、另呈財政當局、請求明文規定輪運帆運成數、以便遵守一年餘請願糾紛、今始解決

禁烟後的武漢
烟窟皆封閉景象一變
禁運一層亦應有個澈底辦法

【漢口通信】水災以後、武漢的商場、始終在冷落的空氣籠罩之下、可是在這蕭條的百業中、却有三業是例外、便是當業、旅棧業和特業、當業的多、足以表現下層社會生活的不安、旅棧業的發達、足以暴露上層階級生活的奢靡、因爲武漢正當娛樂場所很少、一切有錢有閒的人、多以『開房間』爲唯一的消遣和應酬的方法、而特業商號的生意興隆、則正是整個社會趨於沒落的象徵、

武 漢的特業、是有很長的歷史的、在軍閥時代、便以這爲惟一的利藪、可是那時的買賣、似乎還是半公開的、十六年以後、發明了寓禁於征的辦法、成立兩湖特稅處、禁烟事業、乃猛飛突進、直到最近、專賣烟膏的土棧有十幾家、供人吸食的『發售所』有五六十家、小烟館的『棚戶』多至一千餘、此外半公開的小本經營、更不知有多小、在這許多大大小小的特業字號裏、不知道消損了多少民衆的金錢和生命、更不知道消損了多少民衆對革命政府的信譽、所得的代價、祗是每月百多萬的特稅、和各層剝蝕階級的罪惡、這眞是一件痛心的事！

前 年蔣委員長督師漢皐、努力於整頓風氣、對於禁烟、下了許多嚴厲的禁令第一、嚴禁公務員吸烟、有癮的限期戒絕否則處以極刑、第二、嚴禁烟館開燈、祗准領照在家吸食、當時眞是雷厲風行、武漢消沉的空氣、爲之一變、不過那時祗做了眞正禁烟的初步、尤其因爲督促沒有固定的機關、和逐步實行的方法、所以蔣氏一走、便慢慢的恢復原狀了、

最 近南昌方面、忽又頒下許多禁令把所有『棚戶』和小烟館、一律封閉、『發售所』不准賣膏、不准開燈、更不准把新奇的廣告、招引顧客、四十歲以下的人、不准吸烟、四十歲以上的、必須領戒烟執照、限期戒絕、把特稅處改組成十省烟禁督察處專負査禁販運的責任、此外對於一切麻醉品、也訂有査禁的章程、在十省『鄂豫皖贛湘閩蘇浙陝省』以內、嵩當地軍政的負責人、切實剷除烟苗、這一次辦法很周密、關於禁種禁吸禁售各方面、多算有了相當辦法、一月以來、辦得也很認眞、執行的人、很少陽奉陰違的、現在全市已不再見特業字號的年紅燈的市招、以前磨肩接踵的發售所門前、現在多已冷落改觀旅館裏也很少見公開以煙具供客人吸食、這可以看出當局對於禁烟已確實下了決心

不 祗是初步的過渡辦法、四十歲以下的人、固然不應吸烟、四十歲以上、也應該禁止、因爲社會上各層的中堅份子、差不多全是四十歲以上的中年、烟館固應禁止、領照吸烟、也應逐漸絕滅、我們希望能由生理和醫的計算、把這個過渡期間、很快的結束了、嗣後便當絕對嚴格的禁止、尤其應該在禁運方面、有個澈底的辦法、因爲有烟、事實上便很難禁止不賣、有賣的更難禁止人不吸、釜底抽薪、祗有在禁種禁運上想辦法、

講 到禁運、很容易牽到特稅的根本問題、當局的重視特稅、自有不得已的苦衷我們也很能原諒的、例如湖北一省、軍政費中、從裁厘以後、差不多直接間接太半仰給於特稅的、一旦特稅的來源斷絕了自然會發生許多困難、然而近年來、事實上特稅確已成了雞肪、第一因爲川南和雲貴的特貨、改道粵桂運輸、經由兩湖的日漸減少、其次川省的製造機關、日趨發達以前必運到不游去製造成嗎啡的、現在多道地的製好了便地運下來、所以兩湖特稅收入、無論如何整頓、總是逐年在減少、現在每月公家的浮收入、恐怕不到一百萬、將來說不定還會減少、以政府這樣大情神上的犧牲而所得不過如是、實在有些不值得、

此 外我們覺得澈底禁運後、間接還有幾種好處第一可以減小川省的紛亂、四川遍地烟苗、糧食稀少、歷年混戰、與其說是爭奪防區、還不如說是搶奪烟稅、假使把牠下游的出路封鎖了、糾紛一定可以清除、第二、可以把近年來各省的糧食恐慌減少、很多種烟的田可以改種食糧、第三、可以減少許多寄食於特稅的寄蟲、這些人差不多全是社會上黑暗和罪惡的製造者

爲 政不在多言、是一句很好的古訓、當局的祗要眞能有魄力有誠意爲民衆做幾件興利除害的事、一定馬上便得到民衆的擁護、裁釐以後、民間對於政府的同情、便是一個很好的例證、國家雖然窮、財政困難、至於一定少這百多萬的特稅即使禁烟以後、財政困難、也可以用別種方法補救、即萬一要舉行公債、甚至借債、也一定會得民衆的同情和諒解的、

因爲近來武漢的禁烟很嚴厲、很有成績、不免很高興地說了許多進一步期望的話

何鍵又有調動說
傳劉峙繼任湘省主席
湘南將劃特別警戒區

【長沙通訊】湘省主席何鍵、通來調動之說復起但仍不外以前、所傳之辦法、其辦法如何、在中央當局明令未公布之前、他人固難知其內幕、僅就被面所傳者而言、即係以豫主席劉峙、調任湘主席豫省則讓與東北軍、何鍵則以兩項職務、任其選擇、一爲南昌行營主任、一爲兩湖綏靖主任、所遺討逆軍第四路總指揮一職、則調二十八軍軍長劉健緒陞充湘軍第十九師師長李覺、第十五師師長王東原、第十六師師長彭位仁、年來剿匪成績卓著、功在黨國、將一律擴充成軍以作酬庸之典、而路軍補充一總隊長何平一部份、約有數團之衆、亦訓練成功、俟各師擴充成軍時、則分補充各軍之中、藉增實力、財政長、孔祥熙、由漢飛湘時爲最盛、亦並未沉寂部大約此事尙在醞釀審愼之際、縱因不得已而調動、亦在一兩個月以後也、目前東北軍自武漢起、以至羊樓峒湘鄂交界地點止、沿武長鐵路一線駐紮之部隊、有如星羅棋布、楚人好謠、疑其將伸張勢力於湘省、其實殊不盡然、但何鍵對中央方面、率命惟謹即有調動、必無異志、兩粵亦與中央團結、擁護和平統一、亦決不致有所他慮、湘粵當局、刻下決定之目標、爲共同站於剿匪立場、陳濟棠派代表某君、於旬日前抵湘、即係接洽剿匪聯絡事宜何鍵爲便於與粵省接近聯絡起見、將劃湘南二十二縣、爲特別警戒區、命令第十九師師長李覺、督辦特別警戒區軍民各政、李氏將來即駐紮衡州、指揮一切、日後何鍵調動之事實、如果明令發表、則將所有精銳及保安團隊、一律集中湘南警戒區內藉以保全實力、從事剿匪云

西藏情形複雜
拉薩準備大兵

【南京電】某方消息西藏自達賴圓寂、內部迄未安定、聞英方認爲有機可乘、積極圖侵西藏、關係機關接到是項報告者甚多、刻正嚴加注意又青海南部邊區警備部呈蒙藏委員會稱、據玉樹警備司令馬彪報稱、藏方近在拉薩準備大兵、用意不明、請賜鑒核等語、聞該會據呈後、除轉呈行政院外、並電青海省府軍政當局繼續調査眞相

山東省內膠縣南鄉發生搶鹽風波
民衆受劉匪殘部愚弄
與鹽警激戰有死傷

【青島通訊】膠澳區鹽警與民衆發生搶殺慘劇、爲空前所未有、茲經記者多方調査、拉雜記之如左、

慘劇起源　膠澳區鹽灘林立、產鹽豐富、爲膠澳區價值最鉅之生產品、在德日管理時代、鹽田出口、德日、朝鮮等國購作工作原料惟不向內地行銷、膠縣、即墨、日照、等沿海數縣、亦無官銷鹽店之設立、故數十年來沿海數縣食鹽一事、並不受官方拘束、鹽價極廉、迨中國接收後、對於鹽政、漸加整頓、設警加稅、鹽價暴漲、現在每斤加稅兩元六角、久食賤鹽之民衆、驟加重稅之負擔、心中有所不甘狡黠者、偷鹽偷稅、時有僥倖、從者日衆、膠縣南鄉小石頭鹽灘、竟發生搶鹽慘劇、

經過情形　傳係民衆受劉桂堂殘匪愚弄與鹽警開搶激戰、當場擊斃民衆三名被搶一名、鹽警牛壓堂左腿受傷警士牛壓堂談、小石頭鹽灘、駐鹽警十二人、灘主忽出報告、民衆搶鹽、請注意、果有四五百人前來、直撲鹽灘、鹽灘因衆寡不敵、未敢開槍、一批飽持以後、二批又來、鹽警開槍射擊、壯丁逃散、婦孺被截、又來二百餘人、鹽警又用武力、双方開槍、激戰良久、搶鹽民衆潰退、當場擊斃三名、被擒一名、得槍一支、本人（牛壓堂）左腿受傷、來青將肇事經過、報告稅警區即來就醫、

搶鹽內幕　聞被搶者名王有年、已將搶鹽內幕供出、緣有劉桂堂殘匪三十餘人、有手提式手槍二十餘支遺留在大珠山內、彼輩利用搶鹽機會、煽惑民衆鬧事、匪與民衆約定、每人搶鹽一次、須給匪洋一角、作爲保險費、由匪擔任保護之責、遇有鹽警、匪當盡力抵抗、並解除鹽警武裝、一般民衆爲匪徒愚弄、雖婦孺亦盲從云云、

當即處置　靑市稅警區長馬希曾、以該匪愚弄民衆、擾亂鹽務、殊堪痛恨、遂急率警二十餘名、膠縣、一面調集各分區鹽警二百餘名、一面與膠縣縣長、調民團百餘名、協商剿捕辦法、該區長會同該縣長率稅鹽民團三百餘人、前往辛安集一帶搜剿劉部殘匪、並解此次鹽潮突、記者今日特訪鹽務當局、據云馬區長報告尙未到青、有無變化、尙未可知云、

皖西舒合邊界股匪
向五呆子勢甚猖獗
劉鎮華合各縣會剿

【安慶通信】頻年剿匪、迄無寧日、何所謂收復匪區、肅清殘匪者、恐就一部分而言其零星股匪、依然此伏彼竄爲害地方、近如皖西舒合邊界、著匪向五呆子一股、匪衆械足、刻又死灰復燃、大肆架擄、勢甚猖獗、經邊區剿匪總司令、電令第三區行政督察專員秦縣長、召集六安合肥舒城廬江各縣保安隊、迅即會剿、以免滋蔓、並即剿匪指揮部、暫設双河鎮、俾便策應、又聞廬江縣羅昌河鎮、因係繁盛鎮區、組織南鄉壯丁隊、計數十名以資防範、詎隊被匪勾結、率於本月六日午後、全體譁變、沈封該鎮、且架去汪張許鄭四姓肉票多人、及南鄉各村、亦被其蹂躪、事後分途逃竄、但該隊主任許道清班長汪鑿標等、已經廬江縣府査辦、

阿萊廷的故事
又名寶燈

【18】

第二天一早、那魔術家來邀請阿萊廷、說他們那天要下鄉去逛一天、再後一天就要料理開店了、他們這樣地走到城外、經過無數的花園和宮院、卻是愈走愈入佳景、一座宮院勝過一座宮院、在阿萊廷還沒想到有半個早上、他們早走了許多路程了、到得一道泉水邊他們纔小憩一會兒、魔術家從他的腰帶裏、掏出許多甜餅和鮮菓來、兩人喫着、同時他又給孩子許多勸戒、敎他必須交好的朋友、他們休息一回、起身再行、一直向鄉村走去、便到一處所在、有兩山環抱、這所在正是那非洲魔術家到中國來想幹事的地方、

他向阿萊廷說『我們如今不要再走了、這兒、我給你火、你可四處收拾點乾的亂柴、把火生起來』

亂柴一忽兒積了一大堆、當他們站在大處大的火焰邊那魔術家撒上一把香料、喃喃地念起咒來、阿萊廷聽了一些兒都不能懂得、

這咒語還沒有念完、澎的一聲、地早裂開、恰在魔術家的跟前、他們倆便見裂口中、有一個大石盤石盤上扣着一個銅搭兒、阿萊廷嚇的拔脚向外就奔、但這魔術家一把抓住他、又給他一掌、把他打倒了、

『我幹了甚事、你卻這般待我?』阿萊廷發着抖大聲喊說、

那人回答說、『我是你的叔父、和你父親一般是不許辯的、卻又柔聲地說『孩子啊！你不要害怕、只要你聽我的話、就得無盡的利益、你知道、這石盤下、有一種

實貝、你及得了、雖天下頂富足的皇帝、也及不來你呢但是除卻你、卻沒有誰舉得起這石盤、進得這地洞的所以、你必須好好兒服從我的命令、因爲這事對我們倆非常重要的』

『好的、叔父、該怎樣幹呢?』阿萊廷稅着、不再發抖了、

『握住搭紐兒、舉起這石盤來罷』

『叔父！我怕沒有這樣力量、你得幫助我一下才行』

魔術家說『不、到是我幫助你、便不行了、你獨自一個人舉、就能十分輕快的』

阿萊廷拿着石盤、果然輕快似的掇起來、便把石盤放在一邊、

當這石盤拿起的時候、見有一道石梯、約莫三四尺深卻通到一扇門兒、魔術家說『下去兒啊推開門兒、內有一座宮院、三間大廳、在你進第一廳的時候、須先小心地撩起你的衣服、走過這三間大廳、都不可以碰着牆壁的、便是衣角兒也不能碰着一經碰着、你立刻便沒有性命了走完了第三廳、又有一扇門兒通到一個園子、這園裏種着結滿的美果的樹兒、那直穿過園子走到一層臺、那裏你可見當前有一個龕子、龕子裏點着一盞明燈、吹熄了火把燈拿出、丢掉燈芯、潙去液質、這並非是油、不會汚穢你的衣服、就把燈栓在腰帶裏、給我帶來罷』

魔術家說畢、從手持上脫下一隻戒指兒、藏在阿萊廷的手指上說、『這是辟邪物在你服從我的時候、便能驅除一切邪魔、鼓起勇氣、我們倆馬上就得富貴啦』

阿萊廷走下、果見一切魔術家所說的、便小心地服從他命令、當她已把經燈取拴在腰帶裏的時候、因黯訝着園果的美麗、白的、紅的、綠的、藍的、紫的、黃的、一切色彩都有、遂把每種都採取了一些、原來這些果兒實是最寶貴的珠寶、但阿萊廷並不曉得這樣巨價、他僅揀着無花果葡萄或者石榴採下、話雖如此、他卻盛滿叔父給他的兩口袋子、以外、衣裳胸襟內還塞得滿滿的、

他十分小心地走回、卻見魔術家已等候得很焦灼了、

他說『對不起、叔父！請伸一隻手來提一提我』

魔術家答說『先拿燈給我這燈是壓住你 使你 難上來的』

魔術家立刻就伸下手去取燈、但是那孩子卻見果兒這般沉重、他惟恐給了燈、仍不能爬上、那時反爲不妙、所以便不肯先把燈交出、這使魔術家非常忿怒起來、他撒了一把香料在火上、喃喃地念了一回咒、立時把那石盤飛回原處地也就合攏了、恰像未舉火時一樣、

阿萊廷如今纔恍然大悟、原來那人不是他叔父、是一個殘忍的騙人、他受欺騙了果然、這人從魔術書上知道這寶燈的秘密和價值、倘他能使另一個人自願地、把這燈獻給他、他可使自己比一切帝王都富、他揀選阿萊廷就是爲此目的、當他一見事情不妙、乃立即回非洲去、因爲怕有人盤詰那孩子的消息、他又繞道避去那城子不走、

阿萊廷端的十分悲愁、他頂叫他叔父、但是沒效、他頂上的面已經合攏了、宮院的門正在他的脚下、他狂聲痛哭、竭力呼叫、卻是沒應、後來他說『沒用了、祗得求告上帝罷、』在拱手拜天的時候、他偶把一隻手摩擦到魔術家給他的那戒指兒、立見一個形狀可怕的妖神走來說道、『請示有何法旨、我預備供你驅遣的、還有那些別的僕人都供你驅遣、因爲你的指上戴有那隻戒指』

倘不在這種危險的時候、阿萊廷瞧見這般兇惡的鬼物便要嚇壞了、可是他眼前的危險卻鼓起他勇氣來說『不管你是誰、救我離開此洞罷！』

耳鼻咽喉科專門
診療時間 自午前八時至午後六時 星期午後停診
院址 新京梅枝町四丁目二番地（領事館前東三條通橋角）
公主堂 三井醫院
院長醫學博士 三井忠
隨時入院 應召出診 電話二七〇三番
通曉日語而願爲看護婦者來院接洽

新都醫院
診療科目 產婦人科 內小兒科 性泌尿科
診療每日 往診即時 入院病室 產室產婆 看護院備
同產院 新京產師講習會
新京梅枝町三丁目（電話二七六四番）
院長醫學博士 饒村佑一
副院長 東女醫專醫學士 饒村貞枝
新設本院城內分院
新京城內南大街東邊（電話三七〇四番）
（每日下午二時起院長或副在城內分院院長診治）

達仁堂樂家老藥舖開幕露佈
我樂氏自明永樂年由四明遷移北京世以醫名迨清初先四世祖尊育公供職太醫院博覽羣書得秘方尤夥至五世祖梧岡公乃於康熙壬午年開設同仁堂藥肆於都門并供奉御藥房一切御用藥品垂二百年所有丸散膏丹久爲朝野所推許嗣以世界昌明交通便利聲譽日遠供不應求達仁廼仰承祖訓於各通都大邑開設達仁堂分號 以應社會之需求並親歷南北各省熟審氣候之各異詳查物質之精窳又將歷生精研之所得秘製良藥多種凡曾經服用者莫不交相贊美稱道其詳至於選擇藥料則唯求眞實而不惜巨資虔修方劑則悉本家傳而毫無憑藉心存利濟遑敢宣傳實在功效立辨眞僞茲值新京分號開幕伊始略陳梗概尙祈各界士媛惠然光顧保生延年同躋壽域是則爲達仁所馨香而祝禱者也
新京南大街東三道街口路東
達仁堂主人樂達仁謹啓

超等牙粉

奉天同昌行牙粉製造廠
瀋陽中街貴記胡同自動電話二三三九號

為完成救濟地面發展農村 金融合作社首次會議要案

務使經營設施改善指導人員得法 促進庶民信用認識更行普及設施

既報第一次金融合作社社長及理事會議、八日午後在財政部會議室、中央關係當局者出席之下、盛大開催、社長及理事之業務、狀況報告之後、

一、關於農村金融之抱負意見、

一、合作社經營上之施設改善、

一、關於合作社員之指導方針等諮詢事項、

一、設立模範村努于開發指導、

一、與地方官憲協同以完成合作社之運用發展、

一、通曉農家經濟農村金融之事情、

一、任指導金融者、勿誤其主旨、

一、對於合作社員努于公正溫情人心之融和、

一、對於合作社之庶民之信用使其深切、

一、促進合作社之獨立經營、

等之指示事項熱心討議、如能完全發展、則地方之振興可期、今後更行普及設施、其收穫莫大云、

奉吉黑三省十三縣 已成立金融合作社 五月末成績考查表

農村經濟金融之一大光明之金融合作社、現在奉天省十縣、吉林省二縣、黑龍江省一縣之十三社、設立以來、業績極為顯著、成績亦至良好、五月末現在社員數、放欵及儲金開列如左、

△奉天省

社名	社員數（人）	放欵（圓）	儲金（圓）
瀋陽	一、一七二	七五、八七三	一三、九六〇
復縣	一、二五二	九八、二五五	五、四〇二
鐵嶺	八七三	三六、三四〇	一、六一三
遼陽	八三一	六二、五六〇	二、五七八
撫順	六五一	三二、六九九	一、六二五
開原	九〇七	五〇、五三五	四、四六〇
錦縣	七八五	八八、〇一〇	二、二六八
蓋平	一、二〇八	四六、三六四	七、三四八
興城	六五〇	五〇、〇九五	三〇、三五一
凌源	三九四	二五、五六〇	一、〇六六
△吉林省			
永吉	三八五	九、一五〇	二、二〇〇
額穆	—	—	—
△黑龍江省			
克山	—	—	—
合計	九、一〇七	六七五、四四一	一八三、〇五一

（備考）一、額穆及克山業務尚未開始、

希特拉與莫索里尼 兩獨裁者近將會見

歐洲政局將起大波

【伯林九日電】揭揚國民革命旗幟邁進于第三次帝國建設之那共斯德國之指揮者希特拉宰相、近決與法西斯意大利首腦莫索里尼首相會見、共會見之時日與地址尚未決定、當茲德國政府之國際軍縮會議復歸一般要望之際、且奧大利、勾牙利、意大利三國間通商協定成立之後、則對峙歐洲南北之兩獨裁者之會見、歐洲國際政局上將起有重大波動、可注目云、

【伯林九日電】近將實現之希特拉與莫索里尼首相會見之內容、預想當然以軍縮問題窮途打開策、可占其主要部分據測德國側關于其堅持開軍備平等權之主張、雖一步亦不讓之云、

【羅馬九日電】關于希特拉與莫索里尼二首相近將行歷史的會見一節、意大利官方、一切緘口不言、兩獨裁官之會見、已為既知之事實、其會見據測或于來週在阿德利亞海沿岸之某處行之、莫索里尼首相、目下在夫歐爾利附近之農園、以度其自適之日、以靜待、希特拉首相、似恐搭飛機由伯林飛向伯尼斯、嗣再在某處開會、而行秘密會談、其結果不能預斷、總之歐洲政局、須起一大波動、已為注視之的、又莫索里尼首相、為與希特拉會見、相傳有甚忙于準備工作之風說、八日尚有莫索里尼因與奧大利首相德爾夫斯氏會見而北上之風說、又日下在日內瓦之法國首相、近亦來訪羅馬、有與莫索里尼會談之說、以意大利為中心、歐洲政局之情勢、頓呈活況云、

着着進展中之滿洲帝國全貌（二）

『教育』王道國滿洲之教育根本方針、係立足於東洋思想根幹之儒教基礎上、建國當時、即明示各學校之課程教授四書五經以崇禮教之教育方針、故對國民之教育方針、是以帝王政治為第一義以此方針編輯新教科書、預定自九月新學期開始使用、他方對民智低淺國民大衆之啓蒙、亦為普及教育之急務現定以映畫為始社會教育一大綱領、擬於七月之新年度實施廣範圍之社會教育、

『經濟』舊軍閥政權時代、滿洲之產業界、因軍閥資本主義之跋扈、使民間企業不能發展、故可以謂為產業政策者悉無從發見、代軍閥政權而興之新國家政策、全以國民之利益為前提、為增進民衆之福利、使國家建設工作集中、故置國家之重點於經濟之確立、與產業之發展方面、如是由產業經濟所觀之滿洲國全貌如何、吾人可於經濟建設基礎工作中

『交通』建設觀之、鐵路已設之各國營鐵路、委托滿鐵經營、更收敦化圖們江間一七八公里、黑龍江省泰東、海倫間、一九八、八公里、拉哈、訥河間三八、八公里、之敷設請求滿鐵代辦、已見完成、其中敦化、圖們江間更結北鮮鐵道、於最近之將來、俟雄基、羅津、清津各港之完成、即為展開日本湖水時代之重要經濟路線也、而政府定於四月二十日復以一億四千百四十二萬圓之敷設費、請滿鐵包辦下列七鐵道、一、牡丹江、佳木斯線、二、凌源、承德線、三、葉柏樹、赤峯線、四、二站、黑河線、五、新京大賚線、六、大賚、洮南線、七、懷遠、索倫線等、

『國道』政府依國防治安保全、經濟交通之諸要求、約六萬公里、以十年計畫傾全力於國道建設、今日所完成之國道為南雜木—新賓、北山城子—柳河、遼陽、立山、鞍山—湯崗子、安東—大孤山、莊河—城子疃、大孤山—莊河北票、朝陽、前所—承院口懷德—公主嶺、穆陵縣—穆陵驛、訥河—嫩江、橋頭—大安平、以上十五道路、此外朝陽—凌源、凌源—平泉、平泉—承德、琿春—土門子奉天—撫順、公主嶺—伊通濱江—賓縣、寧安—海林、之八道路、近亦將告完成、

『航空』以開拓航空路之目的、滿洲航空會社、以資本金三百八十五萬圓創立、現在（一）奉天、新義州間、二大連、齊齊哈爾、三、齊齊哈爾、滿洲里間、四、新京龍井村間、五、錦州、承德間、六、錦州、赤峯間、開拓航空路、以從事定期飛行

『水運』依江防艦隊之充實、把握黑龍江之江上權、以確立黑龍江及松花江之水運、一方依南北滿水路結成樹立大運河計畫、即由遼河口之營口為起點、至奉天並行於遼河而北流、更整理第二松花江之底水以至哈爾濱、則完成之後、南北滿洲之舟運可告自由無阻矣、

茲再言統一幣制、金融機關整備狀況、附與中央銀行紙幣發行權、而嚴禁一般銀行及民間紙幣同樣流通券之發行、一方舊紙幣回收完了、規定於本年六月末日、極力

『幣制』統一、效果良好、舊紙幣已收回一億四千三百餘萬已達八成八、六月末大體可全收回政府以交通不便僻地居住者、兌換期間滿了後、再延期一月、此種經濟的基礎工作一大事業之幣制統一已達到期望目的、自金融機關之

『整理』則會布限行法、銀行業類似營業均照本法行之已許可銀行有二行、許可申請受理銀行七十行、申請未提出銀行八十七行、目下正細密調查、

陳濟棠檢閱 省市軍訓學生

【廣東電】廣東省市、中等學校、軍訓學生、九日晨舉行會操、陳濟棠親到操場、任總檢閱官、

關於盧布換算交涉 日本側根本方針

【東京十日發國通】日俄兩國政府近日開始交涉盧布換算率問題、日帝國政府之根本方針大體如左、

一、帝國政府、雖不反對、商議最後的決定、但不能諒解蘇聯側主張之提商交涉、以低減為至當、

一、蘇聯側以日本圓價跌落為理由、但幣原與勞亞諸夫斯基協定、乃金本位脫離後之締結、與今日情況無何變化、故其圓價跌落之議論不成立、

一、縱有變化、以盧布貨之現在購買物與今日相同、莫斯科等定刻外交易、二乃至三、四之廉價、

一、帝國政府苦於不得發見提高理由、藉此次交涉機會充分考慮國際滙兌關係以減至三十二錢五厘為至當云、

日海軍首領連絡會議 協議部內統制

期十年內養成少年航空兵

【東京十日發國通】海軍中央部與艦隊之聯絡會議、於八日午後四時半在海軍官邸開會、出席者計有大角海相、長谷川次官、加藤軍令部次長、加藤、小林、山本、中村各軍事參議官、末次聯合艦隊司令長官、高橋第二艦隊司令長官以下各艦隊司令官等、先有大角海相之開會辭、再就東鄉元帥薨去後之海軍部內之統制及其他之問題交換意見、後共晚餐於七時後始散會、此次會議為東鄉元帥薨去後第一次之聯絡會議、閣內容極重視政局之動向云

【東京十日發國通】從來由一般兵中採用航空兵之日本海軍、最近考慮內外之情勢樹立少年航空兵養成十年計畫決定將來各軍航空兵擬以全部航空兵擔任之、又少年航空兵可進至中佐云

日外務省訓知各使 次期軍縮方針

反對討論極東之問題

【東京十日國通】據九日讀賣報稱、外務省關於倫敦預備會議劈頭問題之次期軍縮手續與海軍側曾行協議、其方針已決定、廣田外相八日午後對松平駐英齊藤駐美佐藤駐法松島駐意各大使、如左之訓命、與各國政府折衝、

一、帝國政府提議次期軍縮會議在巴黎開會、即係海軍軍縮於華盛頓日內瓦倫敦已曾開會、此次自以巴黎為適當、佐藤大使求法政府之承諾、松平大使在預備會談上提議、

一、開會期依倫敦條約之規定希望來年四月開始、

一、次期軍縮議題限定華府倫敦條約關係反對討論政治問題、尤其極東問題、

美大總統承認造艦案

【華盛頓電】史萬森海相前經大統領之裁可、而承認第一次、二十四隻建造案云、

日美互換親善文書 英國報紙評論一般

自三月二十一日、日本廣田外相與美國赫爾國務卿交換文書後、日美外交關係如撥雲見日、頓現光明、雙方書輪情辭懇摯、互相理解、一掃日美間之誤解、惹起各國之注意、世界各報紙或披露其大意、或記載其全文、間有著論議之者、英國最有勢力之泰晤士報、及大光報、對日美相互之交歡極表同情、認為沿太平洋三大強國（日美英）之協和、為保障太平洋安全之唯一辦法、茲擇譯其要意如左、

三月二十五日大光報載稱、日美外交當局、最近換文、為今日外交史上最重要之一頁、日美此後將以外交和平方式解決一切問題、殊可慶幸、明年海軍會議將屆、日本以促使美國承認滿洲帝國及取消對日移民限制為目標而美國以菲律賓羣島獨立時期將至、亦欲日本確認菲島之中立、由一九二二年華盛頓會議時之日美危機觀察、今日之日美換文益見其重要性、太平洋之和平及軍備限制等等問題如得英美日三強國協力合作不難迎刃而解、日美和平外交方針既經確立、英國自應向雙方急作礎商也云云、

三月二十四日倫敦泰晤士報則謂日美換文、足使太平洋上一切問題和平解決、明年海軍軍縮會議、諒可獲得良好結果、至滿洲帝國之承認問題、自日美換文後、亦見曙光、此項換文發表後、美國輿論界已漸露承認滿洲帝國及放棄斯汀生主義之傾向政府方面雖在日本對滿態度未表明以前、尚難表示意向然對於斯汀生主義、則必將放棄或改善之、日美外交關係、行將日見良好、日本新近任命佐藤氏駐美當能運用手腕、促進兩國友誼、日本若能確認菲律賓羣島之中立、則美國亦將修改日僑移民條例確定、日僑移美數目、此種措置如能實施、則日美邦交定可永固也云、

法代表讓步 僵局的一般軍縮會

軍縮前途或將因此打開歟

【日內瓦八日電】或以保障安全為第一、或以縮小軍備為先決、於國聯之下軍縮事業開始以來、時逢暗礁、陷于停頓狀態之一般國際軍縮會議為打開局面、英國代表伊典法國代表巴爾芝外相、美國代表達維斯諸氏、繼七日夜於八日午前再開、協議結果三巨頭間、遂成立打開難局之妥協案、七日夜之會談、英法兩代表間之主張對立、已甚覺緩和、然將於德國政府之復歸問題、意見仍不一致、最後之難關、遂延至八日、至於第二次會談之結果、巴爾芝代表、多少讓步、提出八日午後之幹部會之決議案、要望德國政府復歸之旨特為明示云、

中國教育部 將開會討論體育

【南京電】中國教育部、擬在今秋在南京召集、全國各市民衆教育館館長、及體育場主任開會討論全國體育辦法

御名代宮訪問滿洲 華北民衆認識我國

【天津八日電】秩父御名代宮訪問滿洲國、天津華北民衆及官方均受非常之衝動、華北民衆乃更叫呪軍閥、而了然於蒸蒸日上之滿洲國、官方則親日分子勿論矣、即抗日分子、亦因百無一可、而對於滿洲國現實情勢、頗現焦燥之狀、對於迫令信奉之三民主義大有疑議之勢、反日大本營之益世報則仍不變竟有御名代宮歸途、將過訪北平滑稽之宣傳、華北第一英文報P、T、泰晤士、則因本朝御名代宮之訪滿、而有『堅實發展的大滿洲國』之揭載、而將向來反日之中國報紙蹋翻之總之、華北人心、因秩父宮之訪滿而知滿洲國國基之鞏固、則為毫無可疑之事也、

赴平津交代之日兵 由品川驛出發

【東京九日電】赴平津、警備華北負保護在留日人重任之駐屯軍交代之第〇第〇兩師團將兵〇〇〇名、八日午後六時、搭特別軍用列車、由品川驛出發、而往任地云、

蘇聯狐疑可鄙 竟謂日德有意侵蘇

＝蘇聯報紙論說所述＝

【奉天十日電】蘇聯有力新聞布拉烏達報、最近題曰『德國法西斯蒂及日本軍部反蘇計畫』、引用報載橫田帝大教授論文、並論及希特拉所謂『德國欲求新領土於歐洲、則可於蘇聯及其國境得之』之語、係德國公然威嚇他國、又曾論及德國侵烏克蘭計畫、次復謂『日本軍以帝國中心主義為隱藏之形而向蘇聯、乃係無可疑之事實、觀於日本拒絕日蘇不侵略約之締結而可知也』云云、

中國統制痲醉藥 為新財源

【營口九日電】據接上海情報南京政府、自一日起一個月間命省縣市黨部、調查全國嗎啡、扣開因、鴉片等所謂禁制品之製造數、販賣數、各地附加稅之有無、及價額等着着實行、此因南京政府最近財政困難、欲統制此等禁制品之製造販賣、以圖新財源云、

日滿經濟統制 決定原則除去障礙

公司法中設特別之規定 改正商法內容與日本同

【東京九日電】以除去日滿兩國統制經濟上之障害為目的、決定如左之原則、協定成立而邁進實現、

一、滿洲國公司法中設特別規定、許其依資本在滿洲國設立公司、

一、改正滿洲國商法、內容與日本內地相同、

又關于關東州之辦理國幣、對于流通上與大藏省諒解已成、國幣之流通範圍、更當擴大、

由種種方面推測 蔣介石對西南態度 或將有何變化

【南昌九日電】蔣介石將態度曖昧之韓復渠呼至南昌、並綜合左列報載、則中央對西南之態度、或有何等變化頗惹一般注目

一、蔣因西南剿匪工作進展、以湖南剿匪為理由、命何健至南昌令于六月中湖南省設飛行場四處、

一、最近廣西派、收容十九路軍殘黨、且在省內施行徵兵令、以謀充實軍備、

一、黃紹雄因回桂省親請假二月、內政部事務、由次長甘乃光代辦、已于二日離京赴滬、

上海市軍訓學生 實行總檢閱

【上海電】滬市國民軍事訓練委員會、於八九兩日舉行高中以上軍訓學生總檢閱、參加學校三十六校、軍訓學生四千餘名、

殿下聽取各方情況 昨日駕臨運動會

關東軍司令部發表秩父宮殿下十日午前豫定聽取岡村參謀副長、多田少將、土肥原少將、小松原大佐報告、午後豫定聽取小林駐滿海軍部司令官、宇佐美顧問、遠藤總務廳長、阪谷總務次長等報告、關東軍司令部發表、秩父宮殿下、十一日御行事豫定如左、午後二時、由旅館出發赴西公園滿洲國側運動會場

任免及指敍（六月九日公佈）

△檢察廳繙譯官木村寬著調任法院繙譯官著敍薦任八等此狀

△派法院繙譯官木村寬為北滿特別區高等法院繙譯官兼北滿特別區地方法院繙譯官

△奉天省公署事務官齊藤正著調任台安縣參事官著敍薦任八等此狀

△任宮木諒一為稅關監吏著敍委任四等此狀

派稅關監吏宮本諒一在圖們稅關辦事

各地商況

六月九日

金銀

中銀收買產金價格（公分）	三圓二〇
倫敦銀塊	一九片四分三
同 遠卯	一九片二六分三
紐約銀塊	四五仙四分一
孟買銀塊	五五留比八分一
倫敦金塊	六磅一七志四片二六分二
紐約金塊	三五弗〇〇分
上海標金	一、〇一六元一〇
新京足金每兩	一一七、〇〇
新京紋銀每兩	一、五〇

▲安東▼ ●鎮平銀對金票 現行 一五一、九〇〇

▲開原▼ ●國幣對金票 現行 一〇六、六〇〇

▲哈爾濱▼ ●國幣對金票 現行 一〇六、六二五

匯兌

滿洲中央銀行總行行市

金票（每百元）	一〇六圓六〇
鈔票 同	九五圓五〇
現大洋 同	一〇〇圓〇〇
滙紐約 同	三一弗八分七
滙倫敦（每元）	一志三片〇分〇
滙上海（每百元）	九八圓〇〇
滙天津 同	九八圓〇〇
美法滙兌	六仙六二片四分三
英美滙兌	五弗〇六仙四分一
美日滙兌	三〇弗一五仙
中美滙兌	三三弗二〇仙
上海英滙 賣	一志三片一六分九九
上海英滙 買	一志三片八分五五
上海美滙 賣	三二弗八分七
上海美滙 買	三三弗〇分〇
上海東滙 賣	一〇九元三七五
上海東滙 買	一〇九元七五〇
神戶美滙 賣	三〇弗〇分〇
神戶美滙 買	三〇弗八分一
神戶英滙 賣	一志三片三分七
神戶英滙 買	一志三片三分九
國幣滙鎮平銀	七〇二兩〇〇
大連滙上海	九八元一〇〇
大連滙煙臺	九七元六五〇

錢鈔

城內現行

鈔票每元合金票	一元二六
哈洋每元合金票	八毛五二
國幣每元合鈔票	九毛五四五
國幣每元合金票	一元〇六五
金票每元合官帖	四百六十九吊
鈔票每元合官帖	五百廿四吊

●金融市場現行

●鈔票對國幣

	本日午前	昨日午後
開行	休	—
大價		—
小價		—
下市		—
妥數	會	—

●金票對鈔票

	本日午前	昨日午後
開行	休	—
大價		—
小價		—
下市		—
妥數	會	—

▲奉天▼

●國幣對金票

	本日午前	六月十四日本日午後
開行	九三、八五	九三、七〇
大價	九三、九〇	九三、七〇
小價	九三、七〇	九三、六五
下市	九三、七〇	九三、七〇
妥數	四萬元	一九萬元

同現行 一〇六、六〇

●國幣對鈔票

	本日午前	六月十四日本日午後
開行	一〇五、〇〇	一〇五、〇五
大價	一〇五、〇五	一〇五、一〇
小價	一〇四、九〇	一〇五、〇〇
下市	一〇五、〇五	一〇五、〇五
妥數	八萬元	五萬元

同現行 一〇四、九〇

▲大連▼

●金票對鈔票

	本日午前	六月十二日本日午後
開行	一一三、〇〇	一一三、〇五
大價	一一三、一〇	一一三、二五
小價	一一二、九五	一一三、〇五
下市	一一二、九五	一一三、一〇
妥數	二六七萬元	一五六萬元

同現行 一一二、二〇

商品

●美國棉花

現行	一二仙一五
六月卯	一一仙九八
八月卯	一二仙二〇
十月卯	一二仙三二
十二月卯	一二仙三七
三月卯	一二仙四九
五月卯	一二仙五八

●印度棉花

邊羅吉印	一八九留比
卜高魯印	一三八留比
沃謀拉印	二〇九留比

●大阪三品

現行	二四六、〇〇
七月	二三七、九〇
八月	二三二、〇〇
九月	二一七、六〇
十月	二一一、五〇
十一月	二〇九、四〇
遠卯	二〇八、五〇

●神戶豆餅

六月卯	三、〇〇
七月卯	三、〇九

▲大連▼

●豆餅（一塊鈔票價）

現行	一、一四〇
六月半	一、一四〇
七月半	一、一四〇
八月半	—
九月半	—
十月半	—

●豆油（一箱鈔票價）

現行	九、二〇
六月半	九、二〇
七月半	九、二〇
八月半	九、二五
九月半	九、二五
十月半	—

米糧

▲新京▼

●大豆 現行 八、五〇 妥二車

●高粱 現行 三、四〇 妥四車

●城內米糧現行

紅糧	四角六分
秫米	六角二分
小米	一元
粳米	二元四角
吉豆	一元四角
小豆	一元二角
元豆	一元一角
稻米	三元二角
豆油	一角〇四
豆餅	三角八分

▲大連▼

●大豆（百斤鈔票價）

帶皮	三、五九
六月卯	三、五七
七月卯	三、六〇
八月卯	三、六四
九月卯	三、六四
十月卯	—

●高粱（百斤鈔票價）

現行	一、七二
六月卯	一、七六
七月卯	—
八月卯	一、八四
九月卯	一、八九
十月卯	—

▲哈爾濱▼

●大豆（一布特哈洋價）

六月卯	、五五七五
七月卯	—
八月卯	、五七二五
九月卯	、五七七五

●小麥（同上）

六月卯	一、三四五〇
七月卯	一、三二五〇
八月卯	一、三一七五
九月卯	一、一六〇〇

慶祝大典運動盛會
鄭總理(大臣)任大會總裁
七個優勝盃一架優勝旗
爲接力賽中所最注目者

滿洲國體育協會新京支部主辦堂皇燦爛慶祝大典新京大運動會、經多日之籌備業已就緒、即於今日上午九時起舉行、該大運動會之重要職員項目種類如下、

總裁 國務總理大臣 鄭孝胥
會長 新京特別市長 金璧東
副會長 滿鐵地方事務所長荒木章
副會長 協和會中央事務局總務處長 楊允楷
委員長 董暘

一、總務委員
△庶務係 楊世禎等六人、
△外涉係 黃建勳等四人、
△場內設備係 藤森圓鄉等十二人、
△經費係 王純古附十一人
二、運動委員 審判委員長 橋日勇九郎
△審判係 松岡三雄等七人
△召集係 田中幸造等八人
△抽籤係 久保田完三等、三人、
△出發合圖員 松崎勇等、二人、
△監察係 尾宮爲利等四人
△時計係 沼田弘之等四人
三、接待委員 馬顯異等廿二人、
四、進行委員 委員長 黑田善八等十二人、
五、救護委員 都留國武等五人、
六、警備委員 谷川義一等三人、
七、場內整理委員 岡田七雄等二人、
八、記錄委員 原口等四人、
九、宣傳委員 高橋源一等十七人、

慶祝大典新京大運動會項目

一、參加者並役員集合、
二、國旗揭揚並國歌合唱、(一同起立脫帽)
三、慶祝大典運動會歌合唱
四、開會之辭、會長、
五、訓辭、總裁、
六、役員落席、
七、廣播體操、日滿小學校合同、
八、舞蹈、舞蹈、西廣場小學校、
九、四百米接力預選A、B特市小學校對抗(男子)
十、啞鈴徒手體操、特市小校學合同、
十一、舞蹈 夕陽無限好、吉長小學校、
十二、棒倒、省立第二師範
十三、四百米接力預選AR(B)、特市小學校對抗(女子)
十四、綱引、附屬地全小學
十五、舞蹈、室町小學校、
十六、八百米接力豫選AB C官公署對抗、
十七、舞蹈、薔薇、特市女子小學校、
十八、基本體操、新京公學校、
十九、化裝遊行(中食事)、特別市全小學校、
二十、滿洲國武技(中食事)
二十一、提燈競走AB、特別市小學校、
二十二、騎馬戰、附屬地全小學校、
二十三、四百米混合接力決勝、附屬地全小學校(男子)
二十四、四百米混合接力決勝、附屬地全小學校(女子)
二十五、四百米接力決勝、女子中等學校、
二十六、騎馬戰、新京中學校、
二十七、八百米接力決勝、體育聯盟、
二十八、劍道野試合、商業學校、
二十九、四百米接力決勝、特市小學校對抗(女子)
三十、舞蹈、拳舞、女子中等學校、
三十一、八百米接力決勝、特市男子中等學校、
三十二、四百米接力決勝、特市小學校對抗(男子)
三十三、舞蹈、紅薔薇、高等女學校、
三十四、八百米接力決勝、官公署對抗、
三十五、廣播體操、日滿女子中等學校、
三十六、參加者並役員集合
三十七、賞品授與、
三十八、國旗降納並國歌合唱、一同起立脫帽、
三十九、閉會之辭、會長、
四十、慶祝大典運動會歌合唱、
四十一、萬歲、

官公署對抗出場部名

一、最高法院、二、監察院、三、國道局、四、軍政部、五、建設局、六、中央銀行、七、新京鐵路局、八、民政部、九、司法部、十、實業部、十一、財政部、十二、市公署、十三、需用處、十四、文教部、

學校對抗及官公署對抗次序

特市小學校四百米接力預選(男子)
A組 市立第一校、自強學校、四區一校、扶輪學校、市立四校、
B組 市立十校、師附小、市立五校、市立第十九小校、市立十一校、
(女子)
特市小學校四百米接力預選
A組 市立五校、市立四校、女子小、市立十九校、
B組 市立二校、師附小、扶輪學校、市立十一校
官公署對抗預選
A組 監察院、文教部、建設局、實業部、市公署、
B組 最高法院、民政部、司法部、新京鐵路局、
C組 國道局、軍政部、中央銀行、財政部、需用處、
提燈競走番組
A組 自強學校、市立一校、市立十九校、市立十一校、吉長十學、
B組 師附小、市立五校、市立十校、市立十八校、市六校、

又滿洲國體育協會新京支部於十日舉行之慶祝大典新京大運動會閉後即於是日午後七時半假新京西三馬路新京特別市立第一小學校院內放映電影任人往觀不取費用係爲安慰一般市民共放映影片如下、
一、大典觀兵式、
一、鄭國務總理大臣、訪日實況、
一、燦爛之滿洲帝國、
一、第二回建國紀念運動會狀況、
一、漫畫、

慶祝大典新京運動會、在全市民之渴望中、昨日午前九時開會於西公園運動場、昭和七年六月、第一回建國運動會、以國民之精神教育爲主旨、集市民於一堂、得日本側之援助、自開辦以來已閱三次、其後滿人員澎湃突起運動熱烈、一般市民老幼在薰風綠葉之運動場中感於競技興味者與年俱增、今年參加人員無慮一萬、而滿人之參加者亦年年增加、今年參加人員約六千餘人並有提燈競走、騎馬戰等、當日之盛況可想而知、而官公署之對抗接力競走、係唯一之選手權競技、各機關總動員、執政、總理、市長等七個優勝盃、優勝旗、孰得染指、諒必有一番白熱戰云、

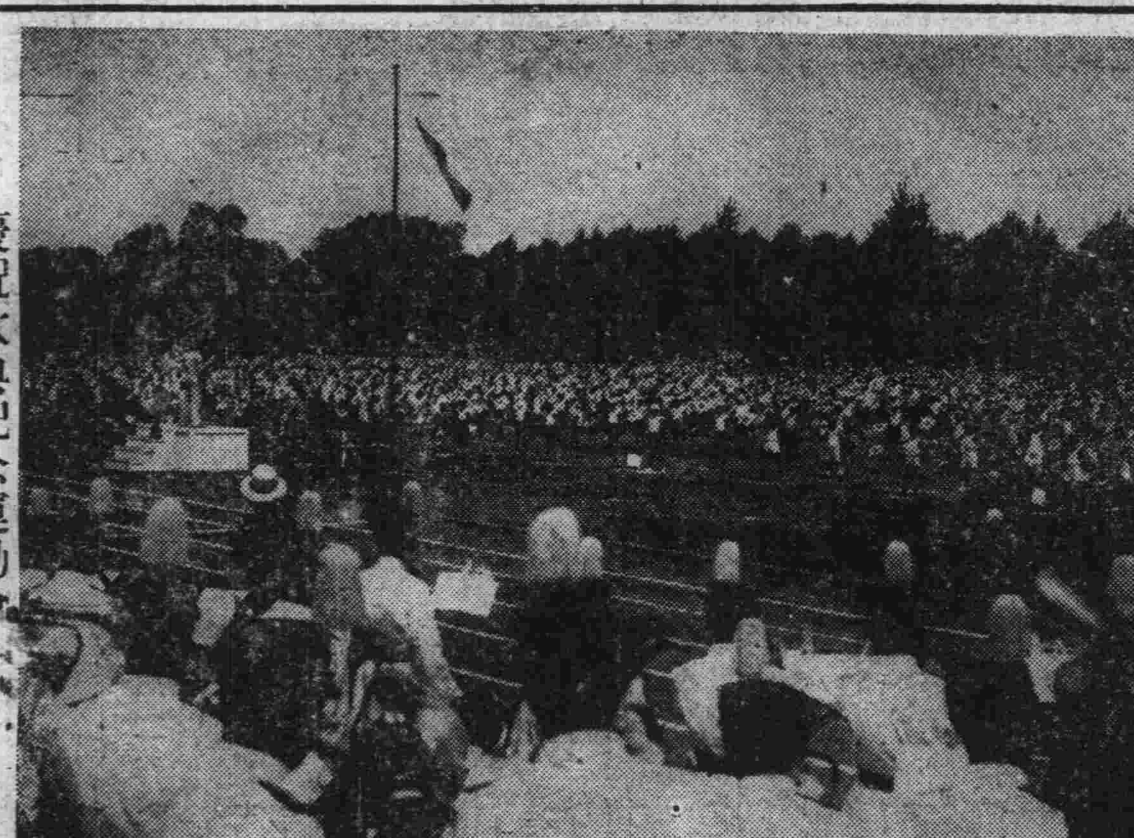

慶祝大典紀念運動會(十日在新京西公園舉行)

爲謀電影教育向上
規定影片取締規則(二)

風俗、並保健時得禁止其製作、配給上映、及輸出入、
玆以新規定、由七月一日實施、故嗣後非經民政部大臣之許可、則不得放映矣、故營斯業者、於七月一日以後應將放映之影片實有先行請求民政部大臣許可之必要、

△電影片取締規則

第一章 總則

第一條、本令所稱影片者指所撮之電影片及其附屬之發音裝置而言、
第二條、凡以影片之現像、晒像及其發音裝置爲業者視同本令之影片製作業人
第三條、凡因本令或依本令所發之命令、所應呈送之聲請書或呈報其所載原語如係外國文字者、應將其原語及譯語一併記載之、

第二章 製作、配給

第四條、凡欲以製作或配給影片爲業者、須備具左列事項經由所轄警察官署長呈請民政部大臣(如在興安省則爲興安總署長官)核准、
一、籍貫、住址、職業、姓名、生年月日(如係法人應載明其名稱、辦公處所在地、代表者之住址、姓名及法人之章程抄件)
二、營業所之位置及名稱
三、營業之種別、
四、事業計畫書(應載明其資金情形、人的及物的設備、製造品之種別、製作或配給之方法、收支預計書等)
五、建築物及其他工作物之構造設備並其圖面、
六、附近五百公尺以內之略圖、
營業所如係二處以上者、須分別指定各處管理人另行聲請核准、
第五條、影片製作或配給之營業人如有變更前條第一項第二號乃至第五號之事項時、對其事項應辦理前條手續、

友邦薩爾瓦多
因災變宣布戒嚴令

(紐約八日電)最近承認滿洲國之中美薩爾瓦多共和國、於八日忽被暴風所襲、損害甚大、死者八名、失家者五百名、損失在百五十萬美金以上、全國已宣布戒嚴令云

秩父御名代宮殿下
駕臨國都建設局
具有專門智識的詳細垂問
阮建設局長恐懼談

秩父宮御名代宮殿下滯京第四日(九日)駕臨國都建設局國都新京之建設狀況、恭仰躬親視察、殿下午前十時自旅館出發、自朝日通一路西行、過大同大街、通過清爽延長之處女路、經已告竣工之關東軍新舍、出大街、向左徐徐南行、該街幅六十米、不設電信、電話、電燈之架線、全部採用埋設式、爲近代的摩登大道、是日清掃潔然、隔正面奉迎門之大同廣場、第一(文教部、國都建設局)第二(司法部、外交部)兩廳舍、聳然高立、如待殿下之來臨也、
在定刻抵建設局之玄關、四百四十名之局員、大半於戶外督勵建設工作、僅建設局及文教部高等官、整列於正門兩旁、恭謹奉迎、殿下由鄭總理、遠藤廳長、阮局長之引導、即登二層正廳、繼而駕臨屋頂之展望台、縱覽國都之雄姿、由阮局長親爲說明、殿下聽取、阮局長及奉送後、其謹話已如昨報更慌恒、談話如左、
於樓上正廳、關於都市計畫、概略說明、次而於屋頂以設立五尺平方之設計畫爲中心、實地約說明三十分、關於道路、水道、電氣、及防空等、種種垂問、殿下對於都市建設具有專門的智識、吾等旣恐懼多多、且爲驚嘆云、

奉天籌備提燈行列
奉迎秩父宮殿下
山下奉中教諭謹作奉迎歌

(奉天十日電)秩父宮殿下、將於十三日蒞奉、此地日滿兩國民準備歡迎、市內各學校學生各團體、共計約五千人、舉行提燈行列、併唱奉迎進行調、歌爲奉天中學教諭山下藤次郎氏所作、玆謹譯大意如左、
一、嫩葉輝薰風 滿洲溢生氣 奉迎秩父宮 山野滿歡喜
二、恭代傳君命 祝賀友邦榮 遼海海天遙 蒞臨新滿洲
三、友邦增幸福 祖國彌光榮 思克謁英姿 皇華堪欽敬

北滿之傷病兵
將就凱旋之途

哈爾濱衛戍病院入院中之二十名傷病兵、定於十日午前三時三十五分到新京、翌十一日午前十一時半、偕新京衛戍病院之患者五人、登車南下、經由大連、就凱旋故國之途云

奉天城內居住商民
挨戶遍懸國旗
奉迎秩父宮殿下

(奉天九日電)秩父宮殿下蒞奉之期、已迫目前、奉天日滿兩方、準備奉迎之事、忙碌異常、現已整備就緒、瀋陽警察廳、因秩父宮殿下、恭代日本天皇陛下御名、蒞臨吾滿、必由衷奉恭敬、擬發通令、令商民各戶、於車駕蒞奉之日爲始、全懸國旗、不料通令尙未發出、而商民人等謂『秩父宮殿下恭代御名來奉、乃曠古典禮』咸自發的購求國旗以期殿下蒞臨之時、不致延誤查吾國習慣、自有清三百年以來、凡遇祭典禮儀、不過一部分之商號、懸掛國旗、一般住民、絕無懸旗表示意思之事、此次乃由各住戶、自行爭先購求國旗、考其原因、實以對於友邦日本、對吾國有犧牲的援助、藉此秩父宮殿下蒞奉之機、從衷心表感謝之誠意、日滿關係當局、睹此自動的行爲、深爲感嘆云、

倒木溝集團部落
共匪五十襲來

(龍井八日電)五日午後十一時四十分、約有五十名共匪由本溝集團部落西南方百五十米之高地、對同部落鳴槍襲來、有明月溝領事館警察分署員自衛團員應戰三十分許、始將該匪擊退、

岡、下村兩部隊
九日起程赴華北

(門司九日電)奉派往華北擔任警備之下村部隊及岡部隊本日(九日)午後五時、已乘〇〇丸、向華北出發矣、

滿鐵爲謀顧客便利
實施巨大貨物之特別辦法

(大連九日電)鐵路運貨、凡過長過大之物必須使用一個貨車者、最低每件須付一萬公噸之運費、最近建築材料增加、此種長尺貨物亦有漸增之傾向、滿鐵鐵道部有鑒於此、擬改革此種不合理之辦法、爲給運貨主謀便利計、將自廿一日、實施左列辦法、爲輸送巨大貨物、每禮拜或每旬日運行無蓋貨車一次、凡利用此車者、可按實有重量或容積收費、但貨物須在長十米重一千公噸、體積二立方米以下、超過者、仍按從來之規定(一萬公噸起碼)辦理、

國都之過去與現在
卅年前僅日人六名
下德氏之懷古驚盛談

新京由一荒僻寒村得爲新興滿洲國之首都、今日奉迎友邦大日本之皇弟、而益多所感慨、玆有自卅年前移住此土之下德直助氏(五一)談其變遷如次
當余三十年前來長春時、僅有日人六位、彼時之滿鐵線以孟家屯爲終點、往來寬城子、須用馬車、明治三十九年冬、鐵路延長至現在之飛行場、始有西寬城子驛、頭道溝之地域、係由俄方用五十萬盧布之代價買得者、以後設現在之長春驛、自明治四十年十一月三日、開始辦理貨物、自十二月一日始載旅客、住孟家屯之日人、漸次移來長春、及四十一年夏日人已有四百戶、四十四年一月一日、列車內發生鼠疫一日死七八百人、東門外屍體堆積如山、此時余痛感有團結之必要、乃於四十四年四月三日、成立在鄉軍人團當時有八十七名參列、一朝有事常以在鄉人爲中心組織義勇團用以保護居留民之生命財產、大正七八年時、是經濟方面的黃金時代、大正十二年、異常不振、商家倒閉者極多、這以後東北軍閥之壓迫日甚、昭和三年、踩躪日本之既得權、昭和六年四月、萬寶山事件勃發、同五月中國人同盟不實青榮、中日間之空氣、極度險惡、住城裡之日本兒童、都不敢上學、住附屬地者、不敢單獨進城、滿洲事變、較前多數倍地域、日人得自由生活共間、日滿相提携、出現眞的王道樂土、
按下德氏、爲新京在鄉軍人聯合分會副會長、前年七月曾得軍事功勞賞、去年又拜受有功章、爲動儉力行之志士云、

小村侯爵之先見
果於今日實現之

秩父宮殿下、九日視察國都建設局建設新京之狀況、扈從中之林首席隨員、昔與新京緣分不淺、在林男爵駐華公使時代、與中國政府交涉結果、設定新京附屬地、故林男爵爲產生新京之母、千里濛原、今一變爲我國之首都、林男爵之感慨何如?再與設附屬地大有關係者、彼時之外相小村壽太郎侯爵、滿鐵總裁後藤新平伯爵、今兩偉人已作古人、然可語者、其先見之明也
一、後藤伯爵之先見
當後藤總裁決定長春附屬地時、周圍之人曰、『後藤公大餅張了、僅數名日僑之長春、何需乎此廣大之附屬地爲』伯爵曰、『默觀之、逾十年且險矣』共後長春逐年發展、至今而成國都、附屬地果告狹隘、遂收買隣地、從事擴張、而伯之先見完全實現、
二、小村侯爵之先見
當設長春領事館、衆議以爲一村鎭之領事館、何必要此廣大地皮、小村大臣曰、『廣大乎?、無論如何廣大均佳、當思不知何時何事而非置大使館不可、則德力置廣大之地皮爲善、』於是迫而決定領事館地皮、事變前尙有隂謗熱諷者、然至今日眞設大使館矣、不得不驚歎前賢之先見、有非常人所可及者、

慰靈祭
日軍在滿戰歿者十三日舉行

若山〇〇團部下戰歿勇士之遺骨八具、乃爲護衛北滿、討匪不絕、連日不眠不休、努力護國、以致裹革沙場化爲雄鬼之遺骸也、由哈運京、定於十三日午後三時二十五分抵京、同日午後四時又有吉林第〇〇〇〇隊勇士遺骨十具、亦運來京、以此兩部份遺骨、併軍司令部之一具、又步兵〇〇隊之一具均安置於太子堂、度過悲慘之一夜後、定於十四日午前九時五十分、乘由京出發就向母國之途、經由大連、而歸日本故鄉、十三日之日、即舉行該戰歿勇士之慰靈祭以慰英魂云、

我往日打牌不待八圈完了即覺疲倦自從買用栢齡工廠出品之牌後因其光澤鮮艷潔白玲瓏一見即覺精神倍增連戰兩個八圈不但未覺疲倦且亦忘却吸烟對此佳品有似遊山覽勝令人賞玩不置之概睛用諸友無不稱贊也
瀋陽大西邊門外大街路北 栢齡工廠謹啟

請看 福豐號的大特色
洋服材料有新奇的齊全花色承做洋服手工之精緻樣兒久不退變世界花妝品及日常需用品物美價廉綢緞衣料羅紗綾絹花色翻新現成最美麗的仕女風衣洋服價尤低廉結婚的禮服禮帽花冠頭紗一概租賃定做馬掛長衫祺袍祺衫定期不悞洋服附屬品的零件應有盡有無美不備歡迎參觀
本店主人謹啓
電話三七四〇番
頭道溝日本橋通六十三番地

長春縣公署招考教員
本署招考鄉校教員八名凡在師範畢業或領有教員許可狀品行端方素無嗜好者趕速於本月十三日前携帶証件來署報名聽候試驗可也

律師張魁漢代表趙聲遠通告
爲通告事玆據吉林功成玉銀行總經理趙君聲遠來所聲稱鄙人家門不幸生有逆子名學海字滙川無法無天不服管教狂嫖浪賭敗德喪行鄙人深恐逆子牽累晚景生活無以爲計業於前民國十六年間在天津市新天津報聲明父子脫離關係登載一年有餘並於民國十九年四月間請由原籍撫寧縣縣政府將學海宣告禁治產有案頃聞學海寄居新京倫有遠近戚友親族借與學海銀錢者鄙人概不負責除已請由新京市商會轉請新京城內日本憲兵分隊備案外特請代登報端等情前來合就委託情由代表登報日後倫有貸與學海銀錢而向趙君聲遠討要者即係存心欺侮本律師旣受委託定盡依法保障之責特此通告
本律師事務所在新京龍春胡同

奉天首創第一家
飲和汽水公司
啓者本公司所製各種汽水無不盡善盡美總與人生身體有益爲準凡飲本公司汽水定能腹內積滯頓消精神爽快大與衛生有益每至夏令人人必須之消暑品也在東西洋諸國不僅於夏令飲用即春秋冬三季每於飯後並飲酒之時無不加服汽水以助消化之力考査汽水性質關於人身至重苟不講求完備潦草從事殊不知於生命大有關碍本公司特聘上等名師專心精製各種汽水不獨愼重水色加工製造且各種材料克粤以致氣味純厚馨香適口其他各種汽水莫能與本公司汽水抗衡者也務望各界人士認明本公司商標及瓶蓋上字樣庶不致誤請諸君嘗試方知本公司所言之不謬也
瀋陽大北關火神廟胡同
飲和汽水公司謹啓
滿電話三九二七號

康生醫院
新京頭道溝三笠町
入院隨意
電話二二九四番

大連商船定期航路

●開往門司神戶大阪
□此船有三等倉▲此船經由廣島 開上午十時
烏蘇里丸 六月十二日
貝格爾丸 六月十三日
□▲夏德露丸 六月十四日
扶桑丸 六月十六日
哈爾濱丸 六月十八日
烏拉爾丸 六月二十日
□他古瑪丸 六月廿二日
烏蘇里丸 六月廿三日
貝格爾丸 六月廿五日
●開往天津(到塘沽止)
日東丸 六月十二日
●開往上海福洲基隆高雄 下午三時開
長沙丸 六月廿一日
●船票發售 滿鐵沿線各站及各埠日本國際觀光局
車船連運票(往復票火車減二成輪船減一成通用期限兩個月)大連門司神戶間輪船票(買往復票返程票價可減二成通用期限參個月)發售
●專屬貨物代辦處 各地國際運輸會社
大阪商船株式會社
大連支店(電話四一三七)
奉天出張所(電話四〇八九)
新京出張所(電話三一一六)

日本郵船行輪

●開往漢堡倫敦鹿特丹
松江丸 六月十三日
●開李浦
達蚌丸 七月八日

近海郵船行輪

●開往長崎鹿兒島行
千歲丸 六月二十日
●開往天津
淡路丸 六月廿一日
●開橫濱
勝浦丸 六月十三日
淡路丸 六月廿六日

朝鮮郵船行輪

●開往青島仁川
會寧丸 六月廿三日
●開往仁川博多長崎鹿兒島三角
清津丸 六月廿一日
前記輪船出口時日因天候關係或有更變
朝鮮鐵路各站以及本行輪船經過各口可裝與滿鐵連絡之貨物※有上記號者純係貨船不售客票並可發行前項連絡提單代賣海圖及航海路誌
朝鮮郵船株式會社大連代理店
近海郵船株式會社大連代理店
大連市山縣通一八一日本郵船會社大連出張所電話三七三九、六七一二番
專屬貨物代辦處 船票代賣處
丸二商會電話四二二四六番
各地之日本國際觀光局

阿波共同汽船行輪

●開往芝罘威海衛仁川下午
第卅六共同丸 六月十五日
●開往芝罘、青島
第十六共同丸 六月十四日
●開往芝罘
第十八共同丸 六月十三日
路會社代辦山東鐵路及朝日
鐵本辦理各種運動一切事務
阿波共同汽船會社
大連市山縣通電話五一〇〇

大連汽船定期行輪

●開往青島上海上午十一時
大連丸 六月十三日
奉天丸 六月十六日
●開往天津(塘沽止)
長平丸 六月十三日
●開往龍口
龍平丸 六月 日
●開往長崎基隆高雄
河北丸 六月二十日
山東丸 六月廿七日
●開往新潟伏木敦賀(載客)
河南丸 六月十六日
●開往芝罘雄基清津
遼河丸 六月十一日
●開往營口
河北丸 六月二十日
大連市山縣通
大連汽船株式會社 電話七一三一番
日本國際觀光局中國旅行社

日滿聯絡最捷路北鮮新潟線定期直航船

●清津開 六月十六日下午三時
鮮海丸
●雄基開 六月十九日上午十一時
●新潟到 六月廿一日上午七時
船票北鮮—新潟間三等十五圓二等三十圓一等四十五圓
船票發賣所▲各處國際觀光局出張所及清津、雄基國際運輸會社支店
島谷汽船株式會社

詳細診斷 誠心治療

小兒科。性病。痔疾科。內科

鴉片嗎啡海洛英專戒療法

松本醫院

日本橋郵便局前 電話三七五六番

隨意入院 隨時前往診治

本報啓事

本報山城總分社長宋憲另有他就與本報完全脫離關係此後宋憲一切行爲本報概不負責特此聲明

田崎治久律師事務所

◎日滿民刑事訴訟、民事、調停、行政事件、
◎發明、實用新案、意匠、官許商標事件、
前記一切之處理站鑑定

陸海軍大臣指定律師
律師 官准辯理士 田崎治久
新京城內三馬路三(自來水塔傍)
日電四七六二番 滿電三六九番

●滙價低廉 手續簡便
滿洲各商埠地均有分莊

新京益發銀行

滙兌山東山西江南河北各省城鎮
分行 大連・哈爾濱

一般訴訟事務特許事務代辦
前拓務大臣秘書官 鐵道大臣秘書官
從五位勳四等
辯護士 辦理士 法學士 **石橋茂**
滿洲國商標登錄代辦事務所
新京日本橋通七九 電話三一二九番
哈爾濱田地街十番 電話五九五六號 五七四五番

百採忌煙露

本天小 西開上頭
百採製藥公司出品

本藥出世最早銷路極廣用此藥忌好者不知有多少人吳因服此藥不寒不燥不吐不瀉不誤公事不犯舊病阿片白面嗎啡等癮一律有效准能忌好准無痛苦普通煙癮十二天准好恒封於有病及體弱忌煙者更特別有效決不能落成藥癮價目每大瓶三元小瓶二元

外埠代理店

新京中西藥房 錦州愛生醫院
同 五洲藥房 山城鎮永安醫院
同 中法藥房 同 鎮安醫院
同 耀廷藥房 朝陽鎮普濟醫院
同 義和棧 同 朝陽醫院
哈爾濱同昌藥房 昌圖德泰玉
同 寰球 開原德泰臨
江省中西藥房 公主嶺德泰祥
吉林永吉藥房 同 三合德
安東福春堂 同 義和順
同 東復興堂 四平街和發炳
營口豐利藥房 連陽義泰長
洮南永和堂 同 成春堂
鐵嶺義和堂 大石橋衍生復
同 和發久 本溪湖祥椽昌
東豐積盛隆 鳳城振豐泉
西豐積盛壽 千金寨德泰會
西安積盛興 同 精仁堂
海龍和發新

中國銀行

全國首創穩固之國際匯兌商業銀行

資本 銀元二千五百萬元 資產 銀元八萬五千萬元

營業要目

存款	定期存款 穩固存款 隨時抵借(利息優厚)
	往來存款 領用支票 收付便利(手續迅速)
	特種存款 憑摺收付 儲蓄性質(積少成多)
	中外貨幣均可存款
匯款	種類 電匯票匯信匯應有盡有(手續簡便)
	國內 分支行遍設各埠全國通匯(匯水低廉)
	國外 世界各國均可通匯(行市克己)
押款	進口出口國外開信用證均可辦理(助長貿易)
代收款項	本埠外埠國內國外概行承辦(便利工商)
兌換	中外貨幣日有行市價值克己(信息靈通)
放款	抵押放款貼現放款(利息低廉)
通信代理	通信辦事並代顧客辦理國外通信(扶助工商)
買賣證券	顧客委託承辦買賣(服務社會)

南北滿分支行 哈爾濱 新京 吉林 黑龍江 綏化 呼蘭 黑河
瀋陽 大連 安東 營口 開原 (電報掛號六八九二)

何必常患背痛

五十年之成績

第威德製藥公司歷獲全球五十餘年百試百驗之成績・遂致獲保・凡患背痛 腰酸 風濕 骨痛 骨節筋骨疼痛 遺精 便濁 小便赤 小便短少 膀胱便溺等症者・一服第威德補腎丸・立即愈好・

此丸在中國全國飽受各界讚賞・咸稱靈驗無比・因彼要所患病症・雖經他藥醫治・皆無能爲力・服第威德補腎丸後・即獲愈好・請即向東三省獨家經理營口源來盛洋行或各處藥房購用・閣下亦能獲此同樣效果也・

第威德補腎丸

買不着比最好的好
再以請買兜安氏的

謹告大衆

兜安氏領頭 別人家隨後

市之假冒兜安氏馳名藥膏者爲數繁夥是誠奇絕事也凡企圖假冒兜安氏馳名藥膏者殆無不摹做兜安氏馳名藥膏包裝之顏色及其圖樣然市之值得假冒者亦唯兜安氏馳名藥膏而已蓋在中國出售各種藥膏之中當推兜安氏馳名藥膏爲獨一無二故假冒者竭力摹倣是則兜安氏馳名藥膏最值購買信有證焉兜安氏馳名藥膏悉用最上等之藥料製成本公司藥廠作經年科學上之研究費無數之金錢始得發明此方故假冒兜安氏馳名藥膏包裝之顏色及圖樣並非難事惟藥質及治療成分則非所能假試詢貴友必云兜安氏馳名藥膏爲最佳欲購藥膏須購此最佳者幸勿爲假冒皆欺也

兜安氏領頭 別人家隨後

各埠藥房均有出售 上海江西路四八九號兜安氏西藥公司

此膏分大盒小盒兩種聽憑惠顧者選擇

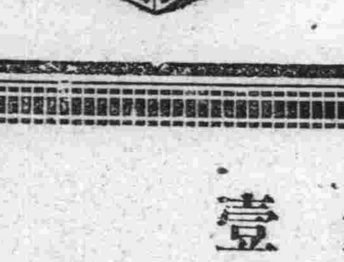

索書券
附奉郵票二分請給兜安氏繪圖健身篇(內有中西八段錦者)一冊爲荷
姓名
地址

看看看看

第壹特獎 伍萬元

第二特獎 一萬六千餘元

第壹特獎 伍萬元

看看看看

不入虎穴焉得虎子

不加入儲蓄豈能發財致富

欲謀經濟發展者不可不加入儲蓄

欲謀晚年幸福者不可不加入儲蓄

欲謀爲兒孫計者不可不加入儲蓄

欲閱詳章函索奉寄

欲閱詳細章程請塡妥此券寄奉天商埠地三經路五緯路
萬國儲蓄會
即將詳細章程及最近月刊物等按址寄上
姓名……
詳細地點……

奉天商埠地三經路五緯路

萬國儲蓄會

天將墜矣奈何

杞人憂天人莫不笑其過慮之無謂當然尊見較高不慮彼蒼之將墜但君寄身宇宙亦覺生趣索然乎若然則五十步之悲觀耳復何笑乎夫悲觀意念原不與生俱來大抵皆爲肝經失調或腸部阻滯有以致之但服清導丸數粒緩緩平其肝疏其滯行見身健神怡解決

人生問題自較迎刃矣

清導丸性平而効速舉凡便祕肝陽頭疼食積以及志氣灰頹等症莫不奏効如神

價目每瓶七角六瓶三元五角郵費不取 遠東總發行上海江西路四五一號韋康士醫生藥局各藥房均有出售

彭銓先生玉照　彭夫人玉照

兩人均近八旬仍覺康强活潑

有年少而覺老有年老而反精力剛强者其故何在曰是因其血足而强故力源不竭蓋有稠紅充足之血液流佈血管滋養各官則肌肉臟腑經與腺腑均得其養而康壯剛强反是則血衰氣薄雖春秋鼎盛已甚氣沉沉矣是故欲體壯力强非補血淸血不可欲補血淸血非服韋廉士醫生紅色補丸不可因此丸乃天下馳名補血健腦無上上品請閱下方所錄千萬中一例以證其返老還少之功焉

江蘇楓涇下塘北首五十七號彭銓老先生云「鄙人現年七十有八年來體弱神疲常患肢痠腰痛每逢季節則尤甚飲食大減諸補無效後承本處南山藥房江君介紹試服韋廉士醫生紅色補丸隨覺胃强力益精神大振時內人沈氏年七十二雖一向康强亦患失眠面黃肌瘦遂與同服斯丸不久亦愈自是以還我們倆人不特無病且覺康壯逾恒寒冬不畏步履輕鬆精神矍鑠飲食日增曷勝感佩之至」

韋廉士醫生紅色補丸統治一切疾病由於血虧腦弱而起者無論老少中年均極神效 各藥房皆有出售或直向上海江西路四五一號韋廉士醫生藥局購備每瓶一元五角六瓶八元郵費不取

大同報

本報創刊西曆一九一三年

發行人　王希哲
編輯人　富彭年
印刷人　賀澤民
社址　新京東六馬路
電話（本日）編輯部四七二四　營業部二〇九六　印刷工場四七二五
報費　一份國幣五分　一個月國幣壹元　外埠郵費在外
廣告價　一行（五號字十三字）一日壹元　特別地位加倍　長期另議

美舊金山碼頭 工潮在激盪中
沿海航業完全停頓

【舊金山電】沿海航業今皆停頓、故當局現努力擬早日解決碼頭夫工潮、工部次長麥克格拉狄決定即赴舊金山襄助調解、據官場稱、會議即將舉行、可望獲一解決方法、云、罷工者擬在此開民衆大會抗議桑彼得羅地方開槍射死碼頭工人一人傷六十五人事、桑彼得羅警察仍全體出動防止新暴動之發生、商船機師公會與引港人公會決定稍緩再票決同情罷工之提議、故舊金山工潮蔓延之恐慌、暫時稍解、

【路透電】美國各處多發生暴動流血情事、最劇烈之暴動發生於加州、樞彼得羅地方該處碼頭夫役罷工者五百人與不罷工者激戰、死二人、傷十人、後由警察驅散、霍斯墩亦發生碼頭工人械鬥事一方面爲加入工會者、一方面爲不加入工會者、加入工會者傷三人、阿拉巴、瑪州白明漢亦起騷擾、死礦工一人、芝加哥亦有工潮、貨車夫四人被毆傷、

南昌警察 有干涉軍人 違犯軍紀權
如有不服干涉者 准拿解按律處罰

【南昌通訊】蔣以比來軍人、每輕視警察職權、致人民相率效尤、社會日趨腐敗、玆特賦予南昌警察、有干涉軍人違犯軍紀之權、如有不服從者、准予按律處罰、原令如下、

爲令遵事、査文明國家、最重綱紀、而憲兵警察、實司維持糾察之責、比來軍人、每輕視警察職權、率於憲兵糾察不及之處、罔知自重、破壞秩序、馴致人民相率效尤、社會日趨腐敗、可爲痛心、本委員長頃有新生活運動之發起、即係針對時弊、期以本行營所在地南昌推行全國、樹立風聲、但警察之權不重、仍無以收雷厲風之效、玆特賦予南昌警察有干涉軍人違犯軍紀之權、如有不服干涉者准予拿解行營或公安局按律處罰、凡着布軍服之軍人、須一律褁腿、違者准由憲警負責取締、其不聽取締者、准即拘捕照違令處罰云云、

四川軍匪大戰 屍橫遍野

【重慶電】匪大部集通江東部之麻石場、劉坪一帶、阻五路軍前進、廖雨辰師楊國楨旅由萬源之清花溪、大沙壩向黃忠堡進攻、次反攻未逞、又匪退出張公廟時、壯年男女悉被脅去、只鄉僻岩穴尙存老婦一二人、

【厦門電】永安匪大部竄連城清流、惟城圍未解、匪二千猛攻西北門、仍不得逞、盧興邦請增援、湯恩伯電行營將樂已收復、李默庵回駐縣城、與孫元良師在將樂西北取得聯絡、衛立煌返閩連日訪謁陳儀林尉文、商閩北剿匪軍事、兩週內赴延平、並就前敵總指揮職、羅坊蓋洋等處殘匪經我軍各部夾剿後已無戰鬪力、前線連日無劇戰、建寧泰寧我軍進剿頗順利、

【南昌電】行營公布前方捷訊一河口梁師剗向猪頭匪壘攻擊、匪以僞十軍全部增援、激戰徹夜、卒將該匪擊潰、斃匪數百、傷匪無算、軍陣亡連長二員、二蓮花王旅與十七八兩師在田里一帶激戰李旅由洋溪夾攻、斃匪七百餘、屍橫遍野、殘匪向陳山退却、現跟踪追剿中、

孔祥熙發令 救濟困苦鹽工

【南京電】十二圩請願工人代表五百餘人、日前赴財部請救濟失業、露宿鹽務署空場兩晝夜、爲狀甚慘、孔祥熙念失業圩民苦痛、當衆公開答復、允將鄂岸改二百票、湘岸改一百票、劃歸帆船運輸、以資救濟、准即飭鹽務機關遵照辦理、請願工人等始相率回三汊河、並推代表留京守候部批、以作根據、另呈財政當局、請求明文規定輪運飄運成數、以便遵守、一年餘請願糾紛、今始解決

禁烟後的武漢
烟窟皆封閉景象一變
禁運一層亦應有個澈底辦法

【漢口通信】水災以後、武漢的商場、始終在冷落的空氣籠罩之下、可是在這蕭條的百業中、却有三業是例外、便是當業、旅棧業和特業、當業的多、足以表現下層社會生活的不安、旅棧業的發達、足以暴露上層階級生活的奢靡、因爲武漢正當娛樂場所很少、一切有錢有閒的人、多以『開房間』爲唯一的消遣和應酬的方法、而特業商號的生意興隆、則正是整個社會趨於沒落的象徵、

武漢的特業、是有很長的歷史的、在軍閥時代、便以這爲惟一的利藪、可是那時的買賣、似乎還是半公開的、十六年以後、發明了寓禁於征的辦法、成立兩湖特稅處、禁烟事業、乃猛飛突進、直到最近、專賣烟膏的土棧有十幾家、供人吸食的『發售所』有五六十家、小烟館的『棚戶』多至一千餘、此外半公開的小本經營、更不知有多少、在這許多大大小小的特業字號裏、不知道消損了多少民衆的金錢和生命、更不知道消損了多少民衆對革命政府的信譽、所得的代價、祗是每月百多萬的特稅、和各層剝蝕階級的罪惡、這眞是一件痛心的事！

前年蔣委員長督師漢皐、努力於整頓風氣、對於禁烟、下了許多嚴厲的禁令第一、嚴禁公務員吸烟、有嚴的限期戒絕、否則處以極刑、第二、嚴禁烟館開燈、祗准領照在家吸食、當時眞是雷厲風行、武漢消沉的空氣、爲之一變、不過那時祗做了眞正禁烟的初步、尤其因爲督促沒有固定的機關、和逐步實行的方法、所以蔣氏一走、便慢慢的恢復原狀了、

最近南昌方面、忽又頒下許多禁令、把所有『棚戶』和小烟館、一律封閉、發售所不准賣膏、不准開燈、更不准把新奇的廣告、招引顧客、四十歲以下的人、不准吸烟、四十歲以上的、必須領戒烟執照、限期戒絕、把特稅處改組成十省烟禁督察處專負査禁販運的責任、此外對於一切麻醉品、也訂有査禁的章程、在十省『鄂豫皖贛湘閩蘇浙陝省』以內、着當地軍政的負責人、切實剷除烟苗、這一次辦法很周密、關於禁種禁吸禁售各方面、多算有了相當辦法、一月以來、辦得也很認眞、執行的人、很少陽奉陰違的、現在全市已不再見特業字號目的年紅燈的市招、以前磨肩接踵的發售所門前、現在多已冷落改觀、旅館裏也很少見公開以煙具供客人吸食、這可以看出當局對於禁烟已確實下了決心

不過我們認爲這還祇是初步的過渡辦法、四十歲以下的人、固然不應吸烟、四十歲以上、也應該禁止、因爲社會上各層的中堅份子、差不多全是四十歲以上的中年、烟館固應禁止、領照吸烟、也應逐漸絕滅、我們希望能由生理和醫的計算、把這個過渡期間、很快的結束了、嗣後便當絕對嚴格的禁止、尤其應該在禁運方面、有個澈底的辦法、因爲有烟、事實上便很難禁止不賣、有賣的更難禁止人不吸、釜底抽薪、祗有在禁種禁運上想辦法、

講到禁運、很容易牽到特稅的根本問題、當局的重視特稅、自有不得已的苦衷我們也很能原諒的、例如湖北一省、軍政費中、從裁厘以後、差不多直接間接太半仰給於特稅的、一旦特稅的來源斷絕了自然會發生許多困難、然而近年來、事實上特稅確已成了難防、第一因爲川南和雲貴的特貨、改道粵桂運輸、經由兩湖的日漸減少、其次川省的製毒機關、日趨發達、以前必運到下游去製造成嗎啡的、現在多道地的製好了、纔便地運下來、所以兩湖特稅收入、無論如何整頓、總是逐年在減少、現在每月公家的淨收入、恐怕不到一百萬、將來說不定還會減少、以政府這樣大情神上的犧牲而所得不過如是、實在有些不値得、

此外我們覺得澈底禁運發、間接還有幾種好處第一可以減小川省的紛亂、四川遍地烟苗、粮食稀少、歷年混戰、與其說是爭奪防區、還不如說是搶奪烟稅、假使把他下游的出路封鎖了、糾紛一定可以淸除、第二、可以把近年來各省的糧食恐慌減少、很多種烟的田可以改種食糧、第三、可以減少許多寄食於特稅的寄蟲、這些人差不多全是社會上黑暗和罪惡的製造者

爲政不在多言、是一句很好的古訓當局的祇要眞能有魄力有誠意爲民衆做幾件興利除害的事、一定馬上便得到民衆的擁護、裁釐以後、民間對於政府的同情、便是一個很好的例證、國家雖然窮、也不至於一定少這百多萬的特稅即使禁烟以後、財政困難、也可以用別種方法補救、即萬一要舉行公債、甚至借借、也一定會得民衆的同情和諒解的、

因爲近來武漢的禁烟很嚴厲、很有成績、不免很高興地說了許多進一步期望的話

山東省內膠縣南鄉 發生搶鹽風波
民衆受劉匪殘部愚弄 與鹽警激戰有死傷

【青島通訊】膠澳區鹽警與民衆發生槍殺慘劇、爲空前所未有、玆經記者多方調査、拉雜記之如左、

慘劇起源　膠澳區鹽灘林立、產鹽豐富、爲膠澳區價値最鉅之生產品、在德日管理時代、鹽田出口、德日、朝鮮等國購作工作原料惟不向內地行銷、膠縣、即墨、日照、等沿海數縣、亦無官銷鹽店之設立、故數十年來沿海數縣食鹽一事、並不受官方拘束、鹽價極廉、迨中國接收後、對於鹽政、漸加整頓、設警加稅、鹽價暴漲、現在每斤加稅兩元六角、久食賤鹽之民衆、驟加重稅之負擔、心中有所不甘狡黠者、偷鹽偷稅、時有僥倖、從者日衆、膠縣南鄉小石頭鹽灘、竟發生搶鹽慘劇、

經過情形　傳係民衆受劉桂堂殘匪愚弄與鹽警開槍激戰、當場擊斃民衆三名被擒一名、鹽警牛壟堂左腿受傷警士牛壟堂談、小石頭鹽灘、駐鹽警十二人、灘主忽出報告、民衆搶鹽、請注意、果有四五百人前來、直撲鹽灘、鹽灘因衆寡不敵、未敢開槍、一批飽持以後、二批又來、鹽警開槍射擊、壯丁逃散、婦孺被截、又來二百餘人、鹽警又用武力、双方開槍、激戰良久、搶鹽民衆潰退、當場擊斃三名、被擒一名、得槍一支、本人（牛壟堂）左腿受傷、來青、將發事經過、報告稅警區即來就醫、

搶鹽內幕　聞被擒者名王有年、已將搶鹽內幕供出、緣有劉桂堂殘匪三十餘人、有手提式手槍二十餘支遺留在大珠山內、彼輩利用搶鹽機會、煽惑民衆鬧事、匪與民衆約定、每人搶鹽一次、須給匪洋一角、作爲保險費、由匪擔任保護之責、過有鹽警、匪當盡力抵抗、並解除鹽警武裝、一般民衆爲匪徒愚弄、雖婦孺亦盲從云云、

當即處置　青市稅警區長馬希曾、以該匪愚弄民衆、擾亂鹽務、殊堪痛恨、遂急率警二十餘名、赴膠縣、一面調集各分區鹽警二百餘名、一面與膠縣縣長、調民團百餘名、協商剿捕辦法、並該區長會同該縣長率稅警民團三百餘人、前往辛安集一帶搜剿劉部殘匪、並解此次鹽潮奕、記者今日特訪鹽務當局、據云馬區長報告尙未到青、有無變化、尙未可知云、

西藏情形複雜 拉薩準備大兵

【南京電】某方消息西藏自達賴圓寂、內部迄未安定、聞英方認爲有機可乘、積極圖侵西藏、關係機關接到是項報告者甚多、刻正嚴加注意又青海南部邊區警備部呈蒙藏委員會稱、據玉樹警備司令馬彪報稱、藏方近在拉薩準備大兵、用意不明、請賜鑒核等語、聞該會據呈後、除轉呈行政院外、並電青海省府軍政當局繼續調査眞相

何鍵又有調動說
傳劉峙繼任湘省主席
湘南將劃特別警戒區

【長沙通訊】湘省主席何鍵、週來調動之說復起但仍不外以前、所傳之辦法、其辦法如何、在中央當局明令未公布之前、他人固難知其內幕僅就被面所傳者而言、即係以豫主席劉峙、調任湘主席豫省則讓與東北軍、何鍵則以兩項職務、任其選擇、一爲南昌行旅主任、一爲兩湖綏靖主任、所遺討逆軍第四路總指揮一職、則調二十八軍軍長劉健緒陞充湘軍第十九師師長李覺、第十五師師長王東原、第十六師師長彭位仁、年來剿匪成績卓著、功在黨國、將一律擴充成軍以作酬庸之典、而路軍補充總隊長何平一部份、約有數團之衆、亦訓練成功、俟各師擴充成軍時、則分補充各軍之中、藉增實力、財政長、孔祥熙、由漢飛湘時爲最盛、亦並未沉寂、大約此事尙在醞釀審愼之際、縱因不得已而調動、亦在一兩個月以後也、目前東北軍自武漢起、以至羊樓峒湘鄂交界地點止、沿武長鐵路一綫駐紮之部隊、有如星羅棋布、楚人好謠、疑其將伸張勢力於湘省、其實殊不盡然、但何鍵對中央方面、奉命惟謹即有調動、必無異志、兩粵亦與中央團結、擁護和平統一、亦決不致有所他慮、湘粵當局、刻下決定之目標、爲共同鉆於剿匪立場、陳濟棠派代表某君、於旬日前抵湘、即係接洽剿匪聯絡事宜何鍵爲便於與粵省接近聯絡起見、將劃湘南二十二縣、爲特別警戒區、命令第十九師師長李覺、督辦特別警戒區軍民各政、李氏將來即駐紮衡州、指揮一切、日後何鍵調動之事實、如果明令發表、則將所有精銳及保安團隊、一律集中湘南警戒區內藉以保全實力、從事剿匪云

皖西舒合邊界股匪 向五呆子勢甚猖獗
劉鎭華令各縣會剿

【安慶通信】頻年剿匪、迄無寧日、何所謂收復匪區、肅淸殘匪者、恐就一部分而言其零星股匪、依然此伏彼起、爲害地方、近如皖西舒合邊界、著匪向五呆子一股、匪衆械足、刻又死灰復燃、大肆架擄、勢甚猖獗、經邊區剿匪劉總司令、電令第三區行政督察專員秦縣長、召集六安合肥舒城廬江各縣保安隊、迅即會剿、以免滋蔓、

並聞劉匪指揮部、暫設双河鎭、俾便策應、又聞廬江縣羅昌河鎭、因係繁盛鎭區、組織南鄉壯丁隊、計數十名以資防範、詎隊被匪勾結、卒於本月六日午後、全體譁變、洗劫該鎭、且架去汪張許鄭四姓肉票多人、及南鄉各村、亦被其蹂躪、事後分途逃竄、但該隊主任許道淸班長汪鑿標等、已經廬江縣府査辦、

阿萊廷的故事（又名寶燈）

二

【18】

第二天一早、那魔術家來邀請阿萊廷、說他們那天要下鄉去逛一天、再後一天就要料理開店了、他們這樣地走到城外、經過無數的花園和宮院、卻是愈走愈入佳景、一座宮院勝過一座宮院、在阿萊廷還沒想到有半個早上、他們早走了許多路程了、到得一道泉水邊他們纔小憩一會兒、魔術家從他的腰帶裏、掏出許多甜餅和鮮菓來、兩人喫着、同時他又給孩子許多勸戒、教他必須交好的朋友、他們休息一回、起身再行、一直向鄉村走去、便到一處所在、兩山環抱、這所在正是那非洲魔術家到中國來想幹事的地方、

他向阿萊廷說『我們如今不要再走了、這兒、我給你瞧些好事物罷、我生着一個火、你可四處收拾點乾的亂柴、把火生起來』

亂柴一忽兒積了一大堆、當他們站在大處大的火焰邊那魔術家撒上一把香料、喃喃地念起咒來、阿萊廷聽了一些兒都不能懂得、

這咒語還沒有念完、澎的一聲、地早裂開、恰在魔術家的跟前、他們倆便見裂口中、有一個大石盤石盤上扣着一個銅搭兒、阿萊廷嚇的拔腳向外就奔、但這魔術家一把抓住他、又給他一掌、把他打倒了、

『我幹了甚事、你卻這般待我？』阿萊廷發着抖大聲喊說、

那人回答說、『我是你的叔父、和你父親一般是不許辯的、卻又柔聲地說『孩子啊！你不要害怕、只要你聽我的話、就得無盡的利益、你知道、這石盤下、有一種寶貝、你及得了、雖天下頂富足的皇帝、也及不來你呢但是除卻你、卻沒有誰舉得起這石盤、進得這地洞的所以、你必須好好見服從我的命令、因爲這事對我們倆非常重要的』

『好的、叔父、該怎樣幹呢？』阿萊延稅着、不再發抖了、

『握住搭紐兒、舉起這石盤來罷』

『叔父！我怕沒有這樣力量、你得帮助我一下才行』

魔術家說『不、到是我帮助你、便不行了、你獨自一個人舉、就能十分輕快的』

阿萊廷拿着石盤、果然輕快似的撥起來、便把石盤放在一邊、

當這石盤拿起的時候、見有一道石梯、約莫三四尺深魔術家說『下去兒啊推開門兒、內有一座宮院、三間大廳、在你進第一廳的時候、須先小心地撩起你的衣服、走過這三間大廳、都不可以碰着牆壁的、便是衣角兒也不能碰着一經碰着、你立刻便沒有性命了走完了第三廳、又有一扇門兒通到一個園子、這園裏種滿着結滿的美果的樹兒、那裏你可見當前有一個龕子、龕子裏點着一盞明燈、吹熄了火把燈拿出、丟掉燈芯、潑去液質、這並非是油、不會污穢你的衣服、就把燈栓在腰帶裏、給我帶來罷』

魔術家說畢、從手持上脫下一隻戒指兒、戴在阿萊廷的手指上說、『這是辟邪物在你服從我的時候、便能驅除一切邪魔、鼓起勇氣、我們倆馬上就得富貴啦』

阿萊廷走下、果見一切魔術家所說的、便小心地服從他命令、當她已把經燈取栓在腰帶裏的時候、因驚訝着園果的美麗、白的、紅的、綠的、藍的、紫的、黃的、一切色彩都有、遂把每種都採取了一些、原來這些果兒實是最寶貴的珠寶、但阿萊廷並不曉得這樣巨價、他僅揀着無花果葡萄或者石榴採下、話雖如此、他卻塞滿叔父給他的兩口袋子、以外、衣裳胸襟內還塞得滿滿的、

他十分小心地走回、卻見魔術家已等候得很焦灼了、他說『對不起、叔父！請伸一隻手來提一提我』

魔術家答說『先拿燈給我這燈是壓住你 使你 難上來的』

魔術家立刻就伸下手去取燈、但是那孩子卻見果兒還般沉重、他惟恐給了燈、仍不能爬上、那時反爲不妙、所以便不肯先把燈交出、這使魔術家非常忿怒起來、他撒了一把香料在火上、喃喃地念了一回咒、立時把那石盤飛回原處地也就合攏了、恰像未舉火時一樣、

阿萊廷如今纔恍然大悟、原來那人不是他叔父、是一個殘忍的歸人、他受欺騙了果然、這人從魔術書上、知道這寶燈的秘密和價值、倘他能使另一個人自願地、把這燈獻給他、他可使自己比一切帝王都富、他揀選阿萊廷就是爲此目的、當他一見事情不妙、乃立即回非洲去、因爲怕有人盤詰那孩子的消息、他又繞道避去那城子不走、

阿萊廷喘的十分悲愁、他叫他叔父、但是沒效、他頂上的面已經合攏了、宮院的門正在他的腳下、他狂聲痛哭、竭力呼叫、卻是沒應、後來他說『沒用了、祗得求告上帝罷、在拱手拜天的時候他偶把一隻手摩擦到魔術家給他的那戒指兒、立見一個形狀可怕的妖神走來說道、請示有何法旨、我預備供你驅遣的、還有那些別的僕人都供你驅遣、因爲你的指上戴有那隻戒指』

倘不在這種危險的時候、阿萊廷瞧見這般兇惡的鬼物便要嚇壞了、可是他眼前的危險卻鼓起他勇氣來說『不管你是誰、救 我離開 此洞罷！』

耳鼻咽喉科專門
公主堂三井醫院

院長醫學博士　三井忠

診療時間　自午前八時至午後六時　星期午後停診

院址　新京梅枝町四丁目二番地（領事館前東三條通橋角）

隨時入院　應召出診　電話二七〇三番

通曉日語而願爲看護婦者來院接洽

新都醫院

診療科目　產婦人科　內小兒科　性泌尿科

診療每日　往診即時　入院病室　產室產婆　看護院備

同　產　院　新京產師講習會

新京梅枝町三丁目（電話二七六四番）

院長醫學博士　饒村佑一

副院長　東女醫專醫學士　饒村貞枝

新設本院城內分院　新京城內南大街東邊（電話三七〇四番）

（每日下午二時起院長或副在城內分院院長診治）

達仁堂樂家老 藥舖開幕露佈

我樂氏自明永樂年由四明遷移北京世以醫名迨清初先四世祖尊育公供職太醫院博覽羣書得秘方尤夥至五世祖梧岡公乃於康熙壬午年開設同仁堂藥肆於都門幷供奉御藥房一切御用藥品垂二百年所有丸散膏丹久爲朝野所推許嗣以世界昌明交通便利聲譽日遠供不應求達仁廼仰承祖訓於各通都大邑開設達仁堂分號以應社會之需求並親歷南北各省熟審氣候之各異詳査物質之精竅又將歷生精研之所得秘製良藥多種凡曾經服用者莫不交相贊美稱道其詳至於選擇藥料則唯求眞實而不惜巨貲虔修方劑則悉本家傳而毫無憑藉心存利濟遑敢宣傳責在功效立辨眞僞玆値新京分號開幕伊始略陳梗概尙祈各界士媛惠然光顧保生延年同躋壽域是則爲達仁所馨香而祝禱者也

新京南大街東三道街口路東

達仁堂主人樂達仁謹啓

超等牙粉
老火車牌牙膏

品質！價格！！
芬芳！公道！！
愛美豪華　暢銷無比
各商埠洋貨店均有代售

奉天同昌行牙粉製造廠

瀋陽中街貴記胡同自働電話二三三九號

為完成救濟地面發展農村 金融合作社首次會議要案

務使經營設施改善指導人員得法 促進庶民信用認識更行普及設施

既報第一次金融合作社社長及理事會議、八日午後在財政部會議室、中央關係當局者出席之下、盛大開催、社長及理事之業務、狀況報告之後、一、關於農村金融之抱負意見、一、合作社經營上之施設改善、一、關於合作社員之指導方針等諮詢事項、一、設立模範村努于開發指導、一、與地方官憲協同以完成合作社之運用發展、一、通曉農家經濟農村金融之事情、一、任指導金融者、勿誤其主旨、一、對於合作社員努于公正溫情人心之融和、一、對於合作社之庶民之信用使其深切、一、促進合作社之獨立經營、等之指示事項熱心討議、如能完全發展、則地方之振興可期、今後更行普及設施、其收穫莫大云、

奉吉黑三省十三縣 已成立金融合作社 五月末成績考查表

農村經濟金融之一大光明之金融合作社、現在奉天省十縣、吉林省二縣、黑龍江省一縣之十三社、設立以來、業績極為顯著、成績亦至良好、五月末現在社員數、放欵及儲金開列如左、

△奉天省

社名	社員數（人）	放欵（圓）	儲金（圓）
瀋陽	二、一七一	二七五、八七三	一三、九六〇
復縣	一、二五二	九八、二五五	五、四〇二
鐵嶺	八七三	三六、三四〇	一、六一三
遼陽	八三一	六二、五六〇	二、五七八
撫順	六五一	三二、六九九	一、六二五
開原	九〇七	五〇、五三五	四、四六〇
錦縣	七八五	八八、〇一〇	二、二六八
蓋平	一、二〇八	四六、三六四	七、三四八
興城	六五〇	五〇、〇九五	四〇、三五一
凌源	三九四	二五、五六〇	一、〇六六
△吉林省			
永吉	三八五	九、一五〇	二、二〇〇
額穆	—	—	—
△黑龍江省			
克山	—	—	—
合計	九、一〇七	六七五、四四一	一八三、〇五一

（備考）一、額穆及克山業務尚未開始、

希特拉與莫索里尼 兩獨裁者近將會見

歐洲政局將起大波

【伯林九日電】揭揚國民革命旗幟邁進于第三次帝國建設之那其斯德國之指揮者希特拉宰相、近決與法西斯意大利首腦莫索里尼首相會見、共會見之時日與地址尚未決定、當茲德國政府之國際軍縮會議復歸一般要望之際、且與大利、匈牙利、意大利三國間通商協定成立之後、則對崎歐洲南北之兩獨裁者之會見、歐洲國際政局上將起有重大波動、可注目云、

【伯林九日電】近將實現之希特拉與莫索里尼首相會見之內容、預想當然以軍縮問題窮途打開策、可占其主要部分據測德國側關于共堅持開軍備平等權之主張、雖一步亦不讓之云、

【羅馬九日電】關于希特拉與莫索里尼二首相近將行歷史的會見一節、意大利官方、一切緘口不言、兩獨裁官之會見、已為既知之事實、其會見據測或于來週在阿德利亞海沿岸之某處行之、莫索里尼首相、目下在伊歐爾利附近之農園、以度其自適之日、以靜待、希特拉首相、似恐搭飛機由伯林飛向伯尼斯、嗣再在某處開會、而行秘密會談、其結果不能預斷、總之歐洲政局、須起一大波動、已為注視之的、又莫索里尼首相、為與希特拉會見、相傳有其忙于準備工作之風說、八日尚有莫索里尼因與奧大利首相德爾夫斯氏會見而北上之風說、又目下在日內瓦之法國首相、近亦來訪羅馬、有與莫索里尼會談之說、以意大利為中心、歐洲政局之情勢、頗呈活況云、

關於盧布換算交涉 日本側根本方針

【東京十日電】日俄兩國政府近日開始交涉盧布換算率問題、日帝國政府之根本方針大體如左、

一、帝國政府、雖不反對、商議最後的決定、但不能諒解蘇聯側主張之提商交涉、以低減為至當、

一、蘇聯側以日本圓價跌落為理由、但幣原與勞亞諾夫斯基協定、乃金本位脫離後之締結、與今日情況無何變化、故其圓價跌落之議論不成立、

一、縱有變化、以盧布貨之現在購買物與今日相同、莫斯科等定列外交易、二乃至三、四之廉價、

一、帝國政府苦於不得發見提高理由、藉此次交涉機會充分考慮國際滙兌關係、以減至三十二錢五厘為至當云、

陳濟棠檢閱

省市軍訓學生

【廣東電】廣東省市、中等學校、軍訓學生、九日晨舉行會操、陳濟棠親到操場、任總檢閱官、

黃郛放棄沉默態度 擬開始積極活動

【上海九日電】閉居上海法租界之自邸、而避開積極的活動之黃郛氏、八日突如打破日來之沈默、對中國記者發表如次談話、余負國家責任、努力於以最少限度之犧牲、保全權益、一年以來余之行動、此對天均出之一意愛國、此亦感不慚者也、余之敢不辭職之理由者為欲使國民更深一層得識國難之真相故也、言論機關今後更益認清國家民族之利益、立脚於此而發表正當且負有責任之言論、協力於國難之打開、是所希望不已者也、又據接近黃郛氏者談、觀測黃郛氏現正待有吉公使之上海歸來、決於歸任後與有吉公使公式的作最初之會見、於初會見黃郛氏擬着手訪有吉公使於益堅之信念下開始積極的活動云、

若蘇聯側讓步 北鐵交涉可圓滿解決

‖施履本氏談‖

【大連十日電】為出席北鐵讓渡之滿俄交涉、赴日中之外交部北滿特派員施履本氏、十日朝搭烏蘇里丸歸滿船中所語如次、余自四月廿二日至今日、約五十日間滯在東京、茲為貢於滿俄會商、特具陳北鐵地方事情及意見、而歸來者、交涉近將有開第四次之情勢、在余之出發前、日期等尚未見決定、會商僅一方讓步、尚不成功、滿洲國側已以誠意示以最大之讓步、若俄方讓步、始可圓滿解決、擬在連四、五日返哈云、

中國教育部

將開會討論體育

【南京電】中國教育部、擬在今秋在南京召集、全國各市民衆教育館館長、及體育場主任開會討論全國體育辦法

秩父宮殿下 滯京第五日

秩父宮殿下入京第五日、特召岡村參謀副長及其他至行轅垂詢一切事情、岡村參謀副長、小松原大佐午土肥原少將、多田少將、前伺候行轅單獨拜謁、各報告其主管事項、諸員感激、誠惶誠恐而退去云、

日政局之轉換 或在二十日頃

【東京九日電】黑田問題之檢鞫、尚未見預期之進展、八日小山法相向齋藤首相報告之內容、據測亦屬極概括的加以秩父宮殿下、目下正旅滿中、又問題之選舉法改正案提出于廿日樞府、本會議政府與樞府側、意見已見一致、由此等關係上、據測政府之轉換、由預想之十二、三日、至遲或不能過二十日云、

台灣人入華 南京考究對策

【營口九日電】台灣對岸中國福州廈門等、現在住有台灣人七萬、最近更有激增之傾向、據上海致當地某機關情報、南京政府、以此等現象為巴西之實施限制移民之結果、日本政府當局、將移民政策而更新之、係因移民台灣而緩和先住本島人之島外移住之取締、正考究對策云、

日海軍首領連絡會議 協議部內統制

期十年內養成少年航空兵

【東京十日電】海軍中央部與艦隊之聯絡會議、於八日午後四時半在海軍官邸開會、出席者計有大角海相、長谷川次官、加藤軍令部次長、加藤、小林、山本、中村各軍事參議官、末次聯合艦隊司令長官、高橋第二艦隊司令長官以下各艦隊司令官等先有大角海相之開會辭、再就東鄉元帥薨去後之海軍部內之統制及其他之問題交換意見、後共晚餐於七時後始散會、此次會議為東鄉元帥薨去後第一次之聯絡會議、

【東京十日發國通】從來由一般兵中採用航空兵之日本海軍、最近考慮內外之情勢樹立少年航空兵養成十年計畫決定將來各軍航空兵擬以全部航空兵擔任之、又少年航空兵可進至中佐云、

日外務省訓知各使 次期軍縮方針

反對討論極東之問題

【東京十日國通】據九日讀賣報稱、外務省關於倫敦預備會議劈頭問題之次期軍縮手續與海軍側曾行協議、其方針已決定、廣田外相八日午後對松平駐英齋藤駐美佐藤駐法松島駐意各大使、如左之訓命、與各國政府折衝、

一、帝國政府提議次期軍縮會議在巴黎開會、即係海軍軍縮於華盛頓日內瓦倫敦已曾開會、此次自以巴黎為適當、佐藤大使求法政府之承諾、訟平大使在預備會談上提議、

一、開會期依倫敦條約之規定希望來年四月開始、

一、次期軍縮議題限定華府倫敦條約關係反對討論政治問題、尤其極東問題、

上海市軍訓學生 實行總檢閱

【上海電】滬市國民軍事訓練委員會、於八九兩日舉行高中以上軍訓學生總檢閱、參加學校三十六校、軍訓學生四千餘名、

羅斯福赴海威夷時 與日協議範圍 並盼秩父宮殿下前往

【華盛頓九日電】當羅大統領今夏之訪問海威夷、日本有力政治家前往同地、日美間諸懸案、親切懇談之說、近衛公訪羅大統領此說美國正盛其協議範圍不止海軍問題

一、中國之門戶開放
一、承認滿洲國
一、九國條約
一、海軍比率
一、獨立後之菲島之保障
一、日本移民分配制

等問題亦包含在內之說為有力、又赴火奴魯魯日本側人物目的在增進日美親善、目下在新京之秩父宮若得躬臨則兩國歷史上留有意義甚深念願誠不少也、尤其在美國朝野親友最多之松平大使之令嬡、為秩父宮妃、故美國對之、更覺親厚此希望苟能實現、則更增以兩國精神融和上重要之新礎石矣、可期待之、

西鄉從德一行 赴錦州視察

【營口十日電】日本貴族院議員西鄉從德侯井上清純男一行、七日午後九時、四十五分來營、一宿後、八日晨由河北驛、就視察錦州之途云、

由種種方面推測 蔣介石對西南態度 或將有何變化

【南昌九日電】蔣介石將態度曖昧之韓復渠呼至南昌、並綜合左列報載、則中央對西南之態度、或有何等變化頗惹一般注目

一、蔣因西南剿匪工作進展、以湖南剿匪為理由、命何健至南昌令于六月中湖南省設飛行場四處、

一、最近廣西派、收容十九路軍殘黨、且在省內施行徵兵令、以謀充實軍備、

一、黃紹雄因回桂省親請假二月、內政部事務、由次長甘乃光代辦、已于二日離京赴滬、

華府海軍約存廢問題 無預發廢棄通告必要

日外務首腦部之意向

【東京九日電】廢棄華府海軍條約與否、日本態度頗堪注目、傳聞此次海軍豫備會議英美方面豫觀日本廢棄華府條約業已顯露、故速行招開豫備會商、對廢棄該問題、外務省前曾考究、而首腦部之意見、大體均謂日本無發表廢棄通告之必要、次期海軍會議倫敦條約締結、替華府條約滿足協定時、華府條約自然消滅、想會議必然決裂、俟決裂時、竟可通告廢棄、廢棄華府條約問題、法國亦以為問題重大、法國態度如何最堪注目、現因華府條約二十三條規定、廢棄條約時於一九三六年十二月三十一日有効期間二年前通告等、本年末即廢棄通告時也云、

新京錢行

六月十日

鈔票每票合金票一元一九
哈洋每元合金票八毛五分三
國幣每元合鈔票九毛五三五
金票每元合金票一元〇六七
鈔票每元合官帖四百六六吊
足金每兩國幣　一百十七元
紋銀每兩國幣　一元五角

赴平津交代之日兵 由品川驛出發

【東京九日電】赴平津、警備華北負保護在留日人重任之駐屯軍交代之第〇第〇兩師團將兵〇〇〇名、八日午後六時、搭特別軍用列車、由品川驛出發、而往任地云、

比內閣總辭職

【布爾舍九日電】比利時之布羅克希爾內閣、在議會上因提出政府之二法案否決、遂于六日已決行總辭職矣、該內閣、為一九三二年十二月十七日成立、去年末一時瀕于瓦解危機僅免倒壞、持續直至今日云、

蘇聯狐疑可鄙 竟謂日德有意侵蘇

‖蘇聯報紙論說所述‖

【奉天十日電】蘇聯有力新聞布拉烏達報、最近題曰『德國法西斯蒂及日本軍部反蘇計畫』引用報載橫田帝大教授論文、並論及希特拉所謂『德國欲求新領土於歐洲、則可於蘇聯及其國境得之』之語係德國公然威嚇他國、又曾論及德國侵烏克蘭計畫、次復謂『日本軍以帝國中心主義為隱蔽之形而向蘇聯、乃係無可疑之事實、觀於日本拒絕日蘇不侵略約之締結而可知也』云云、

日滿經濟統制 決定原則除去障礙

公司法中設特別之規定 改正商法內容與日本同

【東京九日電】以除去日滿兩國統制經濟上之障害為目的決定如左之原則、協定成立而逐進實現、

一、滿洲國公司法中設特別規定、許其依資本在滿洲國設立公司、

一、改正滿洲國商法、內容與日本內地相同、又關于關東州之辦理國幣、對于流通上與大藏省諒解已成、國幣之流通範圍、更當擴大、

秩父宮殿下離京時 皇帝陛下擬親送至站 殿下婉言謝辭

當秩父宮殿下離京之十三日、皇帝陛下原預定親送至站、經殿下婉辭、故當日皇帝陛下不再躬送云、

着着進展中之滿洲帝國全貌（三）

政府為圖農村金融之靈活、會於奉天省復縣瀋陽縣設立之、因成績良好、擬於大同二年度、奉天省設七社、吉林黑龍江兩省各設一社、更計劃在五年間設立三百金融合作社、新年度則設立六十社國家財政狀態成績如何、政府先整備和稅征稅機關、征稅成績、由增進貿易、關稅增收而成績良好、以形成歲入增進之基本元來滿洲國預算編成方針、以『量入制出』為原則、排公債政策、以期國家財政堅實、大同元年度歲入預算凡一億一千三百三十萬八千餘元、二年度凡一億四千九百十六萬九千餘元、康德元年度歲入預算預定額、一億七千七百五十七萬一千餘元比去年增加二千八百四十萬元餘、對外貿易狀態、世界不振、滿洲亦有影響、本年大豆豐作、反而飢饉農村狀態亦窮迫、德國大豆購入減退、大豆價暴落特產商多倒產、而國家建設日進、故土木建築材料之需要則大增、至治安之安定、故有所謂滿洲繁盛之語、都市商消費、相當活潑、貿易狀態、亦不悲觀、從來以輸出超過為常例之滿洲國、去年變為輸入超過國、今由貿易狀況、數字觀之、大同元年度貿易總額、輸出六億一千六百萬元、輸入三億百萬元、總計九億一千七百萬元有三億一千五百萬元之輸出超過、二年全貿易、輸出四億四千八百萬元、輸入五億一千四百萬元總計九億六千五百萬元、比之年度輸出減一億六千八百萬元、輸入增二億一千三百萬元、全貿易則有四千五百萬元之增加、又本年第一、四半期一二三月輸出總額、一億一千百十四萬元、輸入一億一千五百五十一萬元、總計二億二千六百六十五萬元、有四百三十七萬元之輸入超過、比去年同期、輸出減一千八百七十二萬之輸入減四百三十七萬之總貿易額減二千三百九萬元、最後再言產業開發狀況、滿洲國政府、產業政策之一重要點、在乎除去一部階級壟斷利益之弊、而萬民共樂、由資本形態之上、對重要產業、採用國家資本主義之統制經濟政策 隨經濟建設第一期工作基礎的事業之進展、產業益振興、設國務調查局並設調查農林工鑛畜等各般產業之產業調查局、以期創立產業開發之布林托拉司大規模之機關、其以統制主義創立之重要產業會社、已成立會社有滿洲航空會社、昭和製鋼所滿洲化學工業株式會社、日滿自動車會社、日滿石油會社、滿洲炭礦會社、日滿害土會社、奉天兵器製造會社、滿洲度量衡器製造會社、滿洲棉花會社、滿洲採金株式會社等十一社、目下設立準備之會社有大同林業公司、滿洲農地會社、建國電業會社、滿洲鹽業會社、又政府許可或自由企業之有望產業會社創立計畫、本年有促進機運、左記諸會社係以民間資本擬行創立者、如日滿製粉會社、大同殖產會社、大同酒精株式會社、日滿皮革興業會社、日滿亞麻紡績會社、滿洲洋灰株式會社、大同洋灰會社、小野田礦粕洋灰、撫順西爾洋灰、東滿人絹纖維會社、日滿製紙會社、大德不動產公司、協和建築會社、日法對滿投資會社、（完）

感謝神算逍遙子

名垂海內婦孺咸知批相 偉人不勝枚舉敝人劉俊傑數年前經 逍遙子先生批相指示絲毫不謬所謀 均得勝利敝信仰之餘無一為酬特代登報用表謝忱 各界諸君願知終身富貴流年休咎妻財子祿 請往一談便知靈驗相批大洋五元談命二元 外埠通信先潤後批占卦大洋五角

寓新京頭道溝醉鮮旅社 四十四號

介紹命相專家 郭經九

特指迷津精奇神斷之郭經九 對於命相哲理程經世傳經驗二十餘年又得名人指正更得精玄揣骨神相 精演奇門飛星測命大批八字已經算過均神奇稱賀絲毫不爽有願知終身興衰 請前往一談實前車之明鏡方知不謬深知先生之數學 哲理精妙特此介紹也

介紹人 衣瑞亭 吳景三 趙錫甫 金錫九 劉興沛 鄭贊周 李存甫 于繼昌 商麟侯

現寓奉天小南城門外東順城街南 郭經九命館

明清八義三俠劍

乃武俠說部之鉅作每十萬餘集言通俗警世久膾人口第七集刻已出版每集定價國幣三角由第一集購至第五集收洋一元二角由第一集購至第十集（先付七集）收洋二圓（注意）外城郵費加一各處處代理提成從優商函商洽均可

奉天省城小南門外 醒時報社營業部謹啓

停止營業廣告

敬啓者敝號因事歇業以前所有一切保證自康德元年六月一日以後概不負責恐未週知特此登報聲明

吉林金路口街 東茂利山貨莊啓

火險單遺失聲明作廢

新京東四道街義發祥於三月十九日夜間 失慎所有貨物舖墊全被焚燬曾在中央火險公司 保火險銀洋伍仟元原事後將九八七二一四號火險單遺失倘 後無論落於何人之手概作無效除另 具商保向公司領取賠欵外謹此登報聲明

新京東四道街口義發祥曹振龍啓

舒肝健胃丸

平肝順氣開胃健脾 一切胃病當日見效

此藥專治、男婦肝鬱氣滯、胃不消化、飲食停滯、時常打隔、嘔吐酸水、胃腸脹痛、兩脇攻痛、及日久心口疼痛、噎膈轉食、心腹病塊、氣逆攻痛、單雙鼓症、因氣肝腫、食積、寒積、虫積、氣積及茶寒、酒寒、心腹各症、服之神效、奇驗功效、舒肝順氣、開胃健脾、開鬱化滯、散積消聚、平肝導滯、散癥除煩、強健胃納、開腸通便、消除煩悶、舒暢氣血、通暢百脈、凡係因氣、因食所患肝胃各症、無不立驗其效如神、無論老幼服之、當日見功、每袋定價現洋一元半打五元函購不索郵費

總發行奉天鐘樓北 關東大藥房

軍政部發行地圖

滿洲國現在有遺樣詳細地圖發現供獻於社會真是我們滿洲國人民之幸福人人不可不備如施行遊覽者研究地質學者發掘古物者以及經商軍警衙署學校等均可備用外省縣如有購者函達即寄特此聲明目次列左

（1）省縣鎮鄉村屯堡詳細非常
（2）國界省界縣界鎮界分明清析
（3）鐵路航路汽車路大道小徑
（4）國產物之主要地及高低平原符號顯明
（5）名勝樹林荒地濕地泥地等等均標詳細

五萬分之一地圖定價一角五分五十萬分之一定價二角
十萬分之一地圖定價一角五分百萬分之一定價七元五角
新京近傍地圖定價二角奉天近傍定價二角

滿洲國總發賣處新京成文厚書局謹啓 自働長電話二九六六番

代理處 安東誠文信 哈爾濱成文厚 吉林裕興書莊 黑龍江成文厚 營口成文厚 奉天關東印書館

慶祝大典運動會

廿餘團體四千餘學生恭祝
皇帝陛下聖壽無疆
於風清日麗西公園齊顯身手
歡忭鼓舞聲中大會宣告閉幕

新京運動會、爲慶祝大典紀念祝我皇帝陛下之聖壽無疆、於六月十日晴朗空氣之中、在新京西公園擧行、擧在新京廿餘團體、及一般市民、齊集一堂、午前九時起高懸國旗、合唱國歌、旋移入競技有日滿小學校學生約四千名、於陽光之下、同着燦爛純白之服、行無綫電體操、高唱五族協和運動會歌、於幽雅之音樂聲中、舞蹈、打棒、拉縄、化粧遊行、捲起月臺上觀者之捧腹大笑、場中人滿立無錐地、足徵國人之運動熱焉、午前僅此閉幕云、

燦爛輝皇可慶可賀之慶祝大典新京大運動會、於六月十日在新京附屬地西公園運動場擧行、是日天清氣朗、微風拂面、爽快宜人、洵大好之佳日也、是日自上午九時擧行、到會者有該運動會總裁鄭國務總理大臣代表及會長金新京特別市長副會長荒木事務所長等、以及滿日各學校各團體並日滿人參觀者達萬餘人之衆、誠罕有之盛大運動會也、九時廿分開會、奏樂升國旗唱國歌、繼由金會長致開會詞、鄭大臣訓詞由會長代讀、嗣即開始運動、所有擧行之各項節目或舞踊或競技、有個人有團體、精神百倍、異常渙發、而秩序井然、各竭所能、尤共餘事、由是觀之、則我日滿兩國民由運動而關於身體鍛鍊、有無限希望之健全、大會由忭舞慶祝大典聲中、於四時許對各優勝者各發與奬品後、乃告閉會、兹將該會金市長之開會詞、及閉會詞誌之如下、

運動會開會辭

自皇上陛下登極大典隆重擧行後全國臣民無時無地不在歡慶祝中、蓋自今而後、國體定、國是決、全國臣民、竭忠竭誠、擁戴我聖明元首、則國利民福、以及東亞和平、可指示實現、故全國臣民於感激忭舞之餘在不知不覺之中、遂流露其慶祝之忱、本市近接輦轂、對於曠古難逢之光榮大典、共感覺與欣幸眞有不可言喻者、故自三月一日以來、會藉種種儀式表示十三萬市民慶祝之忱、今者政府爲增進國民體力、藉以擴大慶祝意義、並激滿國民忠君觀念起見特於全國各地擧行慶祝大典運動會、今日良辰盛典、各與會健兒、均能精神煥發踴歡之鼓舞、足見慶祝之狂熱、更可覘民氣之蓬勃、國運之昌盆、而諸位來賓、均撥冗光臨、共襄盛事、鄙人不勝欣快光榮之至、謹於開會之始、略抒數言、深望各健兒、大展身手、發揮其忠君國强之精神、請來賓多予指導褒賛、俾收圓滿偉大之功績、尤不勝盼望之至、謹祝各健兒奮鬪諸來賓健康快樂、

運動會閉會辭

今天本會已圓滿終了、所得的好成績實在在豫想以外的、這全不外乎大會籌備員諸君在事前籌畫得法、以及參加各團體熱心所得的結果、會長實在不勝欣快之至、慶祝大典的眞精神、由今日的運動會可以永誌不忘、國家健兒由此可以蒸蒸日進、國運隆昌、國民健全、指日可待希望諸君今後更加一層的奮鬪、以期全國體育普及、今天各位都多勞苦敬申謝意、

又體協新京支部對於此次參加之各學校各團體者、於閉會時發給感謝狀、表示感謝參加大運動會之意、其感謝狀原文如下、

兹本協會於康德元年六月十日擧行慶祝大典運動會蒙貴校熱心參加、成績斐然增光良多、特製此狀以示感謝

新京特別市某學校、滿洲國體育協會新京支部長金璧東

康德元年六月十日

新京市立女子小學校對於此次慶祝大典運動會、編製體操之奉祝歌、歌詞如下、

(共一)滿洲帝國、確立宇宙慶祝登極、運動大會、新京女小高歌舞蹈、恭祝我國直上雲霄

(共二)軍閥苛政、盡滅全掃、友邦相助、義重德高、幸得仁王、萬姓歡躍、慶我樂土、快樂逍遙、

奬品

鄭國務總理頒給大銀盃一只

金市長、許文教次長、及王荆山委員長各獎錦標一具

胡魁章奬銀盾一個、

金新京特別市長優勝旗一個

王荆山自治委員會委員長優勝旗一個、

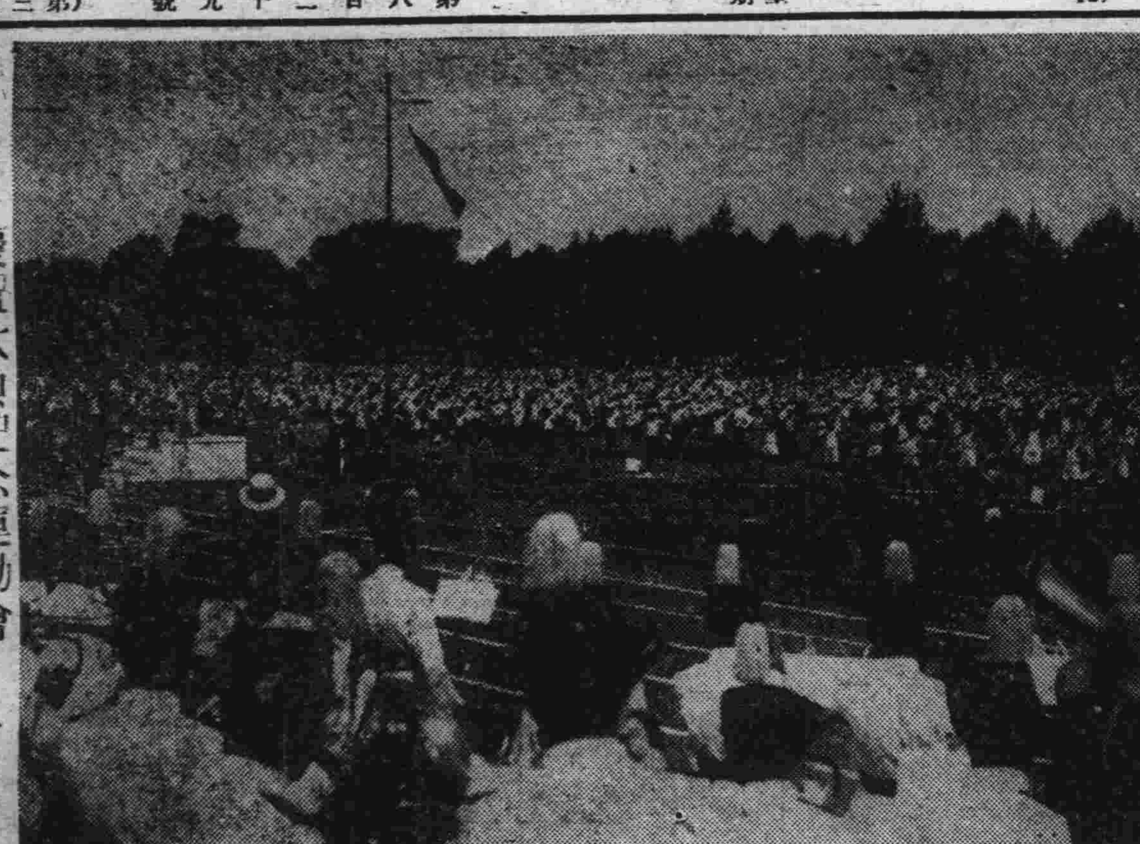

◇……慶祝大典紀念運動會……◇
(十日在新京西公園擧行)

秩父御名代宮殿下 駕臨國都建設局
具有專門智識的詳細垂問 阮建設局長惶恐談

秩父宮御名代宮殿下滯京第四日(九日)駕臨國都建設局躬親視察國都新京之建設狀況、恭仰殿下午前十時自旅館出發、自朝日通一路西行、過大同大街、通過清爽延長之處女路、經已告竣工之關東軍新舍、出大街、向左徐徐南行、該街幅六十米、不設電信、電話、電燈之架線、全部採用埋設式、爲近代的摩登大道、是日清掃潔然、隔正面奉迎門之大同廣場、第一(文教部、國都建設局)第二(司法部、外交部)兩廳舍、聳然高立、如待殿下之來臨也、

在定刻抵建設局之玄關、四百四十名之局員、大半於戶外督勵建設工作、僅建設局及文教部高等官、整列於正門兩旁、恭謹奉迎、殿下由鄭總理、遠藤廳長、阮局長之引導、即登二層正廳、繼而駕臨屋頂之展望台、縱覽國都之雄姿、由阮局長親爲說明、殿下聽取、阮局長及奉送後、其謹話已如昨報、更惶恐、謹話如左、

於樓上正廳、關於都市計畫、槪略說明、次而於屋頂以設立五尺平方之計畫爲中心、實地約說明三十分、關於道路、水道、電氣、及防空等、種種垂問殿下對於都市建設具有專門的智識、吾等既恐懼多多、且爲驚嘆云、

滿鐵爲謀顧客便利
實施巨大貨物之特別辦法

(大連九日電)鐵路運貨、凡過長過大之物必須使用一個貨車者、最低每件須付一萬公噸之運費、最近建築材料增加、此種長尺貨物亦有漸增之傾向、滿鐵鐵道部有鑒於此、擬改革此種不合理之辦法、爲給運貨主謀便利計、將自廿一日、實施左列辦法、爲輸送巨大貨物、每禮拜或每旬日運行無蓋貨車一次、凡利用此車者、可按實有重量或容積收費、但貨物須在長十米重一千公噸、體積二立方米以下、超過者、仍按從來之規定(一萬公噸起碼)辦理、

爲謀電影敎育向上
規定影片取締規則(三)

前條第一項第一號事項如有異動時、應備具事由於五日內呈經所轄警察官署長呈報民政部大臣(如在興安省則爲興安總署長官)備案、

第六條、如欲受讓或繼承影片之製作或配給營業時須備具左列事項由新舊營業人連署、連同許可證呈經所轄警察官署長呈請民政部大臣(如在興安省則爲興安總署長官)核准、

一、呈請人之籍貫、住址、職業、姓名、生年月日、(如係法人應載明其名稱辦公處所在地、代表者之住址、姓名及法人章程抄件)

二、繼承理由、

第七條、影片製作營業人須遵守左列事項、

一、所製影片非經檢査核准後、不得販賣授受或供群衆之觀覽而映演、

二、如擬在撮影場以外之處如撮影時、應於前一日將其時日處所撮影目的本事概要、報請所轄警察官署備案、

三、雇傭或解雇從業員時應於五日內報請所轄警察官署備案、

第八條、影片製作營業人應備具第一號表式(如係第二條之營業人時用第一號表式之二)影片配給營業人、應備具第二號表式之眼簿記載所定之事項、

第三章　輸出輸入

第九條、輸入影片時須備具左列事項之報請書二份、於五日內、呈送到着地該管之警察官署長、

一、籍貫、住址、職業、姓名、年齡(如係法人應載明其名稱、辦公處所在地、代表者之住址、姓名)

二、影片之題名、卷數、公尺數、幅員、有聲或無聲或戲劇、是否撮照實事

三、影片內容概略、製作所、製作人、

四、起運地、到着地、輸入經路及其方法、

奉迎秩父宮殿下
武術及遊園兩會
十二日西公園禁遊

新京西公園地方、以秩父宮殿下蒞滿、準備奉迎遊園、已將園內改造一新、近按殿下逐日行事、應於十一及十二之兩日、車駕蒞該公園、十一日爲我國武術奉迎會、內有辛健侯卜鴻翔武師穆女童子雁笙等之拳劍、楊福興選士之手劈磚石、其他蹂踐專家等之蹧踐、尤以穆雁笙十一齡女童之舞青萍劍爲出色、十二日則遊園會也、在此兩日、禁止一般市民等入園遊覽、以表恭敬而防意外云、

日軍在滿戰歿者
慰靈祭
十三日擧行

若山○團部下戰歿勇士之遺骨八具、乃爲護衛北滿、討匪不絕、連日不眠不休、努力護國、以致裹革沙場化爲雄鬼之遺骸也、由哈運京、定於十三日午後三時二十五分抵京、同日午後四時又有吉林第○○○○隊勇士遺骨十具、亦運來京、以此兩部份遺骨、併軍司令部之一具、又步兵○○○隊之一具均安置於太子堂、度過悲慘之一夜後、定於十四日午前九時五十分、乘由京出發就向母國之途、經由大連、而歸日本故鄉、十三日之日、即擧行該戰歿勇士之慰靈祭以慰英魂云、

奉天城內居住商民
揆戶遍懸國旗
奉迎秩父宮殿下

(奉天九日電)秩父宮殿下蒞奉之期、已迫目前、奉天日滿兩方、準備奉迎之事、忙碌異常、現已整備就緒、瀋陽警察廳、因秩父宮殿下、恭代日本天皇陛下御名、遙蒞吾滿、必由衷奉迎、以表恭敬、擬發通令、令商民各戶、於車駕蒞奉之日爲始、全懸國旗、不料通令尚未發出、而商民人等謂『秩父宮殿下恭代御名來奉、乃曠古典禮』咸自發的購求國旗以期殿下蒞臨之時、不致延誤、査吾國習慣、自有清三百年以來、凡遇祭典禮儀、不過一部分之商號、懸掛國旗、一般住民、絕無懸旗表示意思之事、此次乃由各住戶自行爭先購求國旗、考其原因、實以對於友邦日本、對吾國有犧牲的援助、藉此秩父宮殿下蒞奉之機、從衷心表感謝之誠意、日滿關係當局、睹此自動的行爲、深爲感嘆云、

日滿軍隊聯合擧行
間島地方勦匪
＝第○獨立○○隊發表＝

(局子街九日電)第○獨立○○隊發表、第○獨立○○隊春季大討伐、命令甫下、開始雷厲風行之活動、掃蕩各地匪團、第一次討伐時、係由西原大尉指揮之○○隊會合我國○○隊、自五月十六日開始行動、征剿三道崴東溝、八道溝各地之匪賊、就中通近八道溝腹地根據地之際、匪勢達二百餘名、激戰約六小時之後、方得擊退二十日歸原隊、該戰、賊匪遭有相當損失之形勢、我方負傷軍馬一匹、我國軍陣亡二名、又第二次討伐、由鷹森○○隊長指揮之西原部隊、一日有自栗山

第○○隊、爲應援隊、即村田少佐指揮第○○隊、自五月卅一日開始行動、討伐依蘭溝西北方古城子、百草溝地區大荒木巖前河一帶爲根據之匪團、十日歸還原隊、村田部隊、一日繼續行程十九英里、發揮皇軍之威武至原部隊於古城子附近與二百名之西園激戰之時、擊斃匪賊三十餘名、駒井、步兵伍長及功刀上等兵、遂於該戰陣亡、並有負傷一名云、

黑河貿易所中
陸現赤軍現役少校

(北安鎮九日電)據某處接電黑河貿易所者、可稱之爲蘇聯側之諜報機關、前於五月五日、陡有馬林柯夫之人出現、是從伯力派遣而來者、爲蘇聯現役之少校、精英語及滿語、調査目下正建設中之○○線工程狀況、似受密令有積極的策動防害該工事之情狀、其行動頗堪注目云

王孝子墳前
撲朔迷離怪消息
美女中途乘汽車
憲兵檢察美女不見
財政部亟未電話呼汽車

奇哉、怪哉、光天化日之下文明國民之身、親逢神鬼不測之事、若謂之爲迷信耶?則日時也、電話也汽車也、司機也、車號也、證人證物、歷歷在目、安得指爲迷信、若謂其爲造謠也則以日本汽車行、日本司機者、與王孝子墳、爲風馬牛之不相及、又何貴乎造謠、且其目的果何在乎?是誠令人百思而不得其故者、昨日本報有孝子即仙人之記載、或者孝子之心、不願母墓之遷移、始有此顯異以警衆耶是在讀者見仁見智之判斷矣所謂奇怪之事、謂言之、乃國都建設局所苦於應付之問題、即財政部附近之王孝子墳地、竟現妙齡美女、呼止電話召來急行中之汽車、乘過數街、美女忽然無踪之一事也、玆細記其經歷如左、

電話叫車 七日午後十時五十分許、新京汽車行忽接財政部電話云『我是財政部、我名(御宮)決用一輛汽車來』該行急派司機松下運轉手、第七十九號、迅向財政部而去、飛行大同大街馳至最近衆口喧鬨成爲問題之財政部前面王孝子墳附近忽見右側立有日本內地裝束之日本妙齡女郎、美艷無比、手伸額上、示令停車、松下氏意中以爲即電說話要車之人也、立照

美女需車 之意即將汽車停止、美人近車曰、『我有急事、能載行乎?』松下氏因財政部有客待車即婉謝之、車到財政部、僅有値宿員、松下告之曰『頃有(御宮先生)叫車、已開來請代告』値宿人員答曰『本部無名(御宮)者、此時財政部中無有一人、同人叫車、誤矣!』司機乃電達車行、開車而返、再過墓邊、

美人猶在 佇立以待、復要求停車司機允之、停車而下、敬開車門、請女入車司機就位、回頭詢云『向附屬地或赴大同廣場?』女云『減去車箱電燈、先開至西公園入口』司機奉命、紐滅電燈、向前開走、行至大同自治會館橫手、憲兵擧手令停止、司機停車、同時開電燈、回身欲開車門、則

美女無踪 無影不知何處去矣、憲兵詢以乘客何在、何以開空車急馳、松下氏通身戰慄、口噤至不能言語、牙齒促對所打、勉強言畢、急馳車歸行、面部鐵靑毫無人色、稍憩喘止、詳告同人、皆大驚怪、有認爲司機之精神錯覺者、官私新聞通信各方面、往訪面詢者、絡繹不絕、據

松下氏語 云『予素健壯、無錯覺恍惚、亦不信有鬼神、此次乃令我見鬼美人、年約二十、服綢衣、身長約四尺八寸、髮光有鑑影、聲調如鶯囀、美麗無比其化去之時、僅在大同自治會館橫頭憲兵擧手呼停止之一瞬間、予之驚駭可想、全身不寒而慄、歸語同人、有謂爲王孝子母之顯示者、有謂五大家借此以騙受香火者余今猶有餘懼云、

友邦薩爾瓦多
因災變宣布戒嚴令

(紐約八日電)最近承認滿洲國之中美薩爾瓦多共和國、於八日忽被暴風所襲、損害甚大、死者八名、失家者五百名、損失在百五十萬美金以上、全國已宣布戒嚴令云

古城子戰死 駒井伍長
擧行慰靈祭

(局子街九日電)古城子一役名譽戰死之駒井伍長、功刀上等兵慰靈祭、已於九日午後一時於南營兵第○○隊南側、在日滿多數官民參列之下、壯然擧行矣、

日撈魚民船 海青丸 入富錦

(哈爾濱九日電)日本漁業家着眼北滿漁業、計畫移民撈魚之事、今由大谷光瑞氏之斡旋、以日本各地有漁業經驗之漁師、組織第一次撈魚移民、以東宮少佐爲指揮、吉田鶴之助氏爲團長、一行十二名、於九日乘海青丸、懸日章旗抵富錦、該團業最新式撈魚網及機器、七月開始撈魚、九月末后之結冰期於撫遠方面撈白魚、是爲第一次之撈魚民團、以後第二第三次者、由日本各漁村將陸續進出北滿云、

天氣

六月十一日　天氣預報　東南風　陰

氣溫　六月十日　最高　三〇度二分　最低　一七度四分

長春縣公署招考教員

本署招考鄉校教員八名凡在師範畢業或領有教員許可狀品行端方素無嗜好者趕速於本月十三日前携帶証件來署報名聽候試驗可也

我往日打牌不待八圈完了即覺疲倦自從買用栢齡工廠出品之牌後因其光澤鮮艷潔白玲瓏一見即覺精神倍增連戰兩個八圈不但未覺疲倦且亦忘却吸烟對此佳品有似遊山覽勝令人賞玩不置之概購用諸友無不稱賛也

瀋陽大西邊門外大街路北　栢齡工廠謹啓

律師張魁漢代表趙聲遠通告

爲通告事玆據吉林功成玉銀行總經理趙君聲遠來所聲稱鄙人家門不幸生有逆子名學海字滙川無法無天不服管敎狂嫖濫賭敗德喪行鄙人深恐逆子牽累晚景生活無以爲計業於前民國十六年間在天津市新天津報聲明父子脫離關係登載一年有餘並於民國十九年四月間請由原籍撫寧縣縣政府將學海宣告禁治產有案頃聞學海寄居新京倫有遠近戚友親族借與學海銀錢者鄙人槪不負責除已請由新京市商會轉請新京城內日本憲兵分隊備案外特請代登報端等情前來合就委託情由代表登報日後倘有貨與學海銀錢而向趙君聲遠討要者即係存心欺侮本律師既受委託定盡依法保障之責特此通告

本律師事務所在新京龍春胡同

請看 福豐號的大特色

洋服材料有新奇的齊全花色承做洋服手工之精緻樣兒久不退變世界花妝品及日常需用品物美價廉綢緞衣料羅紗綾絹花色翻新現成最美麗的仕女風衣洋服價尤低廉結婚的禮服禮帽花冠頭紗一概租賃定做馬掛長衫祺袍祺衫定期不悞洋服附屬品的零件應有盡有無美不備歡迎參觀

本店主人謹啓

電話三七四〇番

頭道溝日本橋通六十三番地

奉天首創第一家 飲和汽水公司

啓者本公司所製各種汽水無不盡善盡美總與人生身體有益爲準凡飲本公司汽水定能腹內積滯頓消精神爽快大與衛生有益每至夏令人人必須之消暑品也在東西洋諸國不僅於夏令飲用即春秋冬三季每於飯後並飲酒之時無不加服汽水以助消化之力考査汽水性質關於人身至重苟不講求完備潦草從事殊不知於生命大有關碍本公司特聘上等名師專心精製各種汽水不獨愼重水色加工製造且各種材料充豐以致氣味純厚馨香適口其他各種汽水莫能與本公司汽水抗衡者也務望各界人士認明本公司商標及瓶蓋上字樣庶不致誤請諸君嘗試方知本公司所言之不謬也

瀋陽大北關火神廟胡同

飲和汽水公司謹啓

滿電話三九二七號

新京頭道溝三笠町 康生醫院

●入院隨意

電話二二九四番

●開往門司神戸大阪
□此船有二等食△此船經由廣島
烏蘇里丸 開上午十時 六月十二日
貝格爾丸 六月十三日
△夏德露丸 六月十四日
扶桑丸 六月十六日
哈爾濱丸 六月十八日
烏拉爾丸 六月二十日
□他古瑪丸 六月廿二日
烏蘇里丸 六月廿三日
貝格爾丸 六月廿五日
●開往天津（到塘沽止）
日東丸 六月十二日
●開往上海福州基隆高雄 下午三時開
長沙丸 六月廿一日
●船票發售 滿鐵沿線各站及各埠日本國際觀光局
車船聯運票（往復票火車減二成輪船減一成通用期限兩個月）大連門司神戸間輪船票（買往復票返程票價可減二成通用期限參個月）發售
專屬貨物代辦處 各地國際運輸會社
大阪商船株式會社
大連支店（電話四一三一七）
奉天出張所（電話二〇八九）
新京出張所（電話三一一六）

日本郵船行輪
●開往漢堡倫敦維特丹
松江丸 六月十三日
●開往李浦
瑳蛙丸 七月八日

近海郵船行輪
●開往長崎鹿兒島行
千歲丸 六月二十日
●開往天津
淡路丸 六月廿一日
●開往橫濱
勝浦丸 六月十三日
淡路丸 六月廿六日

朝鮮郵船行輪
●開往青島仁川
會寧丸 六月廿三日
●開往仁川博多長崎鹿兒島三角
清津丸 六月廿一日
前記輪船出口時日因天候關係或有更變
朝鮮鐵路各站以及本行輪船經過各口可裝與滿鐵連絡之貨物※有上記號者純係貨船不售客票並可發行前項連絡提單代賣海圖及航海路誌
朝鮮郵船株式會社大連代理店近海郵船株式會社大連代理店大連市山縣通一八一
本郵船會社大連出張所
電話三七三九、六七一二番
深屬貨物代辦處船票代賣處
丸二商會電話四二四六番
各地之日本國際觀光局

阿波共同汽船行輪
●開往芝罘威海衛仁川下午
第卅六共同丸 六月十五日
●開往芝罘、青島
第十六共同丸 六月十四日
●開往芝罘
第十八共同丸 六月十三日
路會社代辦山東鐵路及朝日鐵本號理各種運動一切事務
阿波共同汽船會社
大連市山縣通電話五一〇〇

大連汽船定期行輪
●開往青島上海上午十一時
大連丸 六月十三日
奉天丸 六月十六日
●開往天津（塘沽止）
長平丸 六月十三日
●開往龍口
龍平丸 六月 日
●開往長崎基隆高雄
河北丸 六月二十日
山東丸 六月廿七日
●開往新瀉伏木敦賀（載客）
河南丸 六月十六日
●開往芝罘雄基清津
遼河丸 六月十一日
●開往營口
河北丸 六月二十日
大連汽船株式會社
大連市山縣通
電話七一三一番
日本國際觀光局中國旅行社

日滿聯絡最捷路●北鮮新瀉線定期●新瀉直航船
●清津開 六月十八日下午三時
鮮海丸
●雄基開 六月十九日上午十一時
●新瀉到 六月廿一日上午七時
船票北鮮——新瀉間三等十五圓二等三十圓一等四十五圓
船票發賣所▲各處國際觀光局出張所及滿津、雄基國際運輸會社支店
島谷汽船株式會社

詳細診斷 誠心治療
內科。痔疾科。性病。小兒科
鴉片嗎啡海洛英專戒療法
松本醫院
日本橋郵便局前
電話三七五六番
隨意入院 隨時前往診治

本報啟事

本報山城總分社長宋憲另有他就與本報完全脫離關係此後宋憲一切行為本報概不負責特此聲明

田崎治久律師事務所
◎日滿民刑事訴訟、民事、調停、行政事件、
◎發明、實用新案、意匠、官許商標事件、
前記一切之處理站鑑定
陸海軍大臣指定律師
律師 辯理士 田崎治久
新京城內三馬路三（自來水塔傍）
日電四七六二番 滿電三六九番

●滙價低廉 手續簡便
滿洲各商埠地均有分莊
新京益發銀行
滙兌山東山西江南河北各省城鎮
分行 大連●哈爾濱

一般訴訟事務特許事務代辦
前拓務大臣秘書官 鐵道大臣秘書官
從五位勳四等
辯護士 法學士 辨理士 石橋茂
滿洲國商標登錄代辦事務所
新京日本橋通七九 電話三一二九番
哈爾濱田地街十番 電話五九五六號 五七四五番

中國銀行
全國首創國際匯兌商業銀行
資本銀元二千五百萬元 資產銀元八萬五千萬元
營業要目

存款	定期存款 隨時抵借	（利息優厚）
	往來存款 簡用支票 收付便利	（手續迅速）
	特種存款 零存整付 儲蓄性質	（積少成多）
	中外貨幣均可存款	
匯款	種類 電匯票匯信匯應有盡有	（手續簡便）
	國內 分支行遍設各埠全國通匯	（匯水低廉）
	國外 世界各國均可通匯	（行市克己）
押款	進口出口國外開信用證均可辦理	（助長貿易）
代收款項	本埠外埠國內國外概行承辦	（便利工商）
兌換	中外貨幣日有行市價值克己	（信息靈通）
放款	抵押放款貼現放款	（利息低廉）
通信代理	通信辦事並代顧客辦理國外通信	（扶助工商）
買賣證券	顧客委託承辦買賣	（服務社會）

南北滿分支行 哈爾濱 新京 吉林 黑龍江 綏化 呼蘭 黑河 瀋陽 大連 安東 營口 開原（電報掛號六八九二）

奉天小西關上頭 百投製藥公司出品
百採忌煙露
本藥出世最早銷路極廣用此藥忌好者不知有多少人矣因服此藥不寒不燥不吐不瀉不誤公事不犯舊病阿片白面嗎啡等癮一律有效准能忌好准無痛苦普通煙癮十二天准好惟對於有病及體弱忌煙者更特別有效決不能落成藥癮價目每大瓶三元小瓶二元
外埠代理店
新京 中西藥房 同 五洲藥房 同 中法藥房 同 耀廷藥房 同 義和祥 哈爾濱 同昌藥房 同 寰球 江省 中西藥房 吉林 永吉藥房 安東 福春堂 同 復興堂 營口 豐利藥房 洮南 永和堂 鐵嶺 義和堂 同 和發久 東豐 積盛隆 西安 積盛壽 西豐 積盛興 海龍 和發新
錦州 愛生醫院 山城鎮 永安醫院 同 鎮安醫院 朝陽鎮 普濟醫院 同 朝陽醫院 昌圖 德泰玉 開原 德泰臨 公主嶺 德泰祥 同 三合德 同 義和順 四平街 和發瑞 遼陽 義泰長 同 成春堂 大石橋 衡生復 本溪 祥隆昌 鳳城 振豐泉 千金寨 德泰會 同 信仁堂

何必常患
背痛
五十年之成績
第威德製藥公司歷獲全球五十餘年百試百驗之成績・遂敢擔保凡患背痛 腰酸 風濕 骨痛 骨節筋骨疼痛 遺精 便濁 小便赤熱 小便短少 膀胱便溺等症者・一服第威德補腎丸・立即愈好・
此丸在中國全國飽受各界讚賞・咸稱靈驗無比・因彼輩所患病症・雖經他藥醫治・皆無能為力・服第威德補腎丸後・即獲愈好・請即向東三省獨家經理營口源來盛洋行或食品藥房購用・閣下亦能獲此同樣效果也・
第威德補腎丸

謹告大眾
兜安氏領頭 別人家隨後
市之假冒兜安氏馳名藥膏者為數繁夥是誠奇絕事也凡企圖假冒兜安氏馳名藥膏者殆無不摹倣兜安氏馳名藥膏包裝之顏色及其圖樣誠市之值得假冒者亦唯兜安氏馳名藥膏而已蓋在中國出售各種藥膏之中當推兜安氏馳名藥膏為最價值昂貴信有徵焉摹倣是則兜安氏馳名藥膏為一般假冒者竭力兜安氏馳名藥膏悉用最上等之藥料製成本公司藥廠作經年科學上之研究費無數之金錢始得發明此方故假冒兜安氏馳名藥膏色裝之顏色及圖樣並非難事惟藥質及治療成分則非冒牌能假冒致良者也試詢貴友必云兜安氏馳名藥膏為最佳欲購藥膏須購此最佳者幸勿為假冒貨欺也
兜安氏領頭 別人家隨後
各埠藥房均有出售 上海江西路四八九號兜安氏西藥公司
此膏分大盒小盒兩種聽惠顧者選擇

索書券 附奉郵票二分請給兜安氏繪圖健身篇（內有中西八段錦圖）一冊為荷 姓名 地址

第壹特獎伍萬元 第二特獎一萬六千餘元 第壹特獎伍萬元
看看看看 看看看看

不入虎穴焉得虎子
不加入儲蓄豈能發財致富
欲謀經濟發展者 不可不加入儲蓄
欲謀晚年幸福者 不可不加入儲蓄
欲謀為兒孫計者 不可不加入儲蓄
欲閱詳章 函索奉寄
欲閱詳細章程請填妥此券寄奉天商埠地三經路五緯路 萬國儲蓄會 即將詳細章程及最近月刊物等按址寄上
姓名……
詳細地點……
奉天商埠地三經路五緯路
萬國儲蓄會

天將墜矣奈何
杞人憂天人莫不笑其過慮之無謂當然尊見較高不慮彼蒼之將墜但君寄身宇宙亦覺生趣索然乎若然則五十步之悲觀耳復何笑乎夫悲觀意念原不與生俱來大抵皆為肝經失調或腸部阻滯有以致之但服清導丸數粒緩緩平其肝疏其滯行見身健神怡解決

人生問題自較迎及矣
清導丸性平而効速舉凡便祕肝陽頭疼食積以及志氣灰頹等症莫不奏効如神
價目每瓶七角六瓶三元五角郵費不取
遠東總發行上海江西路四五一號韋廉士醫生藥局各藥房均有出售

彭銓先生玉照 彭夫人玉照

兩人均近八旬仍覺康強活潑
有年少而覺老有年老而反精力剛強者其故何在曰是因其血足而強故力源不竭蓋有稠紅充足之血液流佈血管滋養各官則肌肉神經與臟腑均得其養而康壯剛強反是則血衰氣薄雖春秋鼎盛已暮氣沉沉矣是故欲體壯力強非補血清血不可欲補血清血非服韋廉士醫生紅色補丸不可因此丸乃天下馳名補血健腦無上上品請閱下方所錄千萬中一例以證其返老還少之功焉
江蘇楓涇下塘北首五十七號彭銓老先生云「鄙人現年七十有八年來體弱神疲常患肢痠腰痛每逢季節則尤甚飲食大減諸補無效後承本處南山藥房江君介紹試服韋廉士醫生紅色補丸隨覺胃強力益精神大振時內人沈氏年七十二雖一向康強亦患失眠面黃肌瘦遂與同服斯丸不久亦愈自是以還我們倆人不特無病且覺康壯逾恒惡冬不畏步履輕鬆精神矍鑠飲食日增曷勝感佩之至」
韋廉士醫生紅色補丸統治一切疾病由於血虧腦弱而起者無論老少中年均極神效 各藥房皆有出售或直向上海江西路四五一號韋廉士醫生藥局購備每瓶一元五角六瓶八元郵費不取